BIBLIOTHECA NACIONAL DO RIO DE JANEIRO CONT. LEGAL

A MEDICINA E AS CRIANÇAS PAGINA 3

ACEITA A CANDIDATURA O SR. JOSÉ AMÉRICO PAGINA 3

A CRÔNICA PARLAMENTAR PAGINA 3

ACÔRDO DOS 4 GRANDES PAGINA 4

Edição de Hoje: 12 PÁGINAS 50 Centavos

Diario Carioca

Fundador: J. E. DE MACEDO SOARES

Sexta-Feira 6 DE DEZEMBRO DE 1946

ANO XIX — RIO DE JANEIRO — Diretor HORACIO DE CARVALHO JUNIOR — PRAÇA TIRADENTES N.º 77 — N.º 5.660

O GEN. JUAREZ TAVORA DESMENTE O SR. G. VARGAS

O ministro Raul Fernandes

Nomeado o Sr. Raul Fernandes

Exatamente como antecipou o DIARIO CARIOCA, na sua edição de ante-ontem, o presidente Dutra fez ontem o convite direto e oficial ao sr. Raul Fernandes para integrar seu Ministerio, ocupando a pasta das Relações Exteriores.

Ao completar a recomposição ministerial, dentro dos moldes previamente estabelecidos, segundo os quais visava a colaboração dos elementos dos principais partidos democraticos — o presidente Dutra reforça seu governo, não só com uma figura proeminente da UDN, mas sobretudo com um brasileiro de meritos excepcionais, como, sem favor, é o sr. Raul Fernandes.

Deve ser registada aqui a impressão predominante em todos os circulos, nesses dias que antecederam o convite ora feito ao sr. Raul Fernandes: de forma unanime, prevalecia a opinião de que não havia, no Brasil, ninguem mais indicado para o Itamarati.

Em relação a posse do sr. Raul Fernandes, podemos adiantar que não se dará antes da proxima semana. Só depois da publicação do decreto de nomeação no "Diario Oficial", a ser feita hoje ou amanhã, realizar-se-á aquela solenidade, em dia previamente anunciado.

Getúlio Faz Contrabando de Armas

P. ALEGRE, 5 (Asapress) — O coronel Guarani Frota deu uma entrevista a um matutino acusando o sr. Getulio Varga: de estar preparando a guerra civil, concluindo com as seguintes palavras: "Tenha mais cuidado, em seu proprio beneficio, quando for expandir seus recalques. Tenha mais cuidado porque já é do conhecimento do serviço secreto que, por S. Borja e Uruguaiana, está sendo contrabandeado armamento argentino, em troca de pneus. Trata-se de armamento moderno que está sendo escondido em varios municipios, inclusive o de Soledade.

Para tramar a guerra civil o sr. Getulio vai prometendo aos humildes tudo o que não lhes deu".

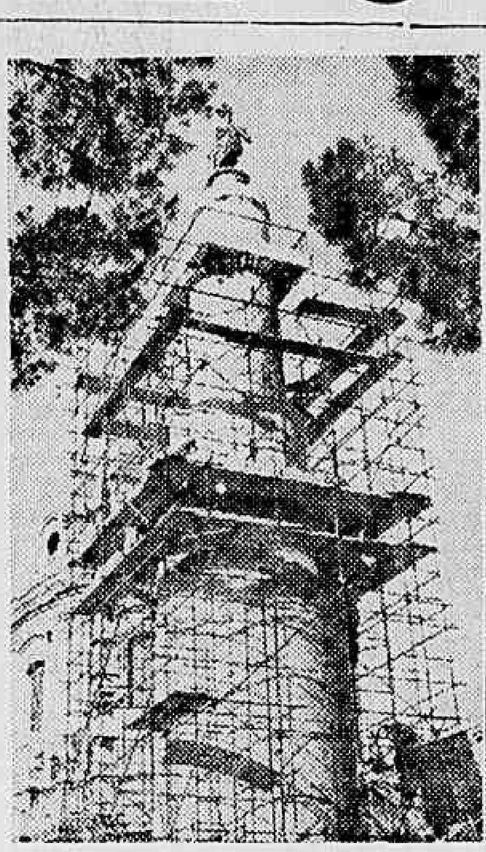

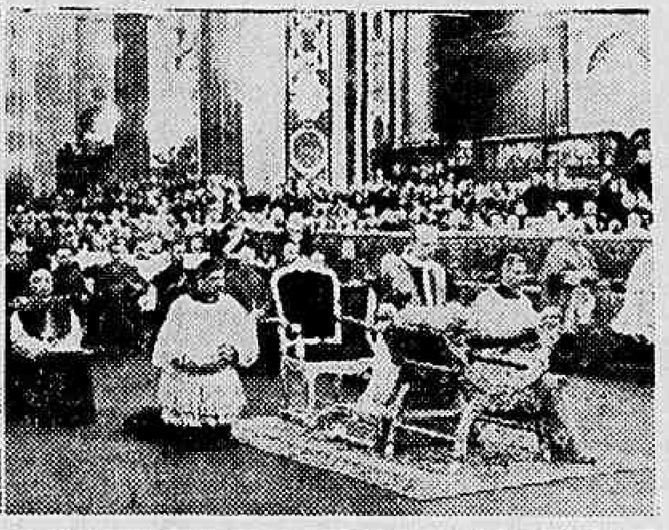

DOIS ACONTECIMENTOS EM ROMA — A famosa coluna erguida pelo imperador Trajano Marcus, no ano de 80, é aliviada da proteção antiaerea que a defendeu durante a guerra. O Papa beatifica 29 dos muitos cristãos massacrados na China durante a perseguição de 1900. (ACME — DC, aereo)

EM DÚVIDA A CONSTITUCIONALIDADE DO ABONO AO FUNCIONALISMO PÚBLICO

Ainda ontem, a Comissão de Finanças não decidiu se concede ou não o abono de Natal ao funcionalismo publico.

INCONSTITUCIONAL?

Antes de apreciar o mérito da questão, prevaleceu a preliminar, levantada pelo deputado Aliomar Baleeiro, no sentido de ser ouvida a Comissão de Constituição e Justiça, sobre a constitucionalidade do abono a ser concedido.

Entendeu o representante baiano que o abono era uma modalidade de aumento de vencimentos, e, sendo assim, ia de encontro ao que dispunha o paragrafo segundo do artigo 67, da Constituição.

Por este dispositivo constitucional, a iniciativa das leis que aumentem os vencimentos dos servidores publicos é da competencia exclusiva do presidente da Republica.

Ao decidir unanimemente a Comissão de Finanças pela necessidade do pronunciamento, prévio da Comissão de Justiça, sobre a constitucionalidade ou inconstitucionalidade da matéria em debate, ressaltou seu presidente, deputado Artur de Souza Costa, o compromisso de tudo fazer por que a decisão de ordem juridica fosse tomada na reunião de hoje, daquela Comissão.

Se isso se verificasse, continuou o sr Souza Costa, convocaria uma reunião extraordinaria da Comissão de Finanças para hoje, á noite, quando, então, ficaria resolvido o assunto.

BALEEIRO LEVANTA A QUESTÃO

O deputado Aliomar Baleeiro

DOIS PROJETOS PRINCIPAIS

Dois são os projetos que vêm prevalecendo sobre todos aqueles que concedem o abono de Natal ao funcionalismo publico.

Um deles, de autoria do deputado Segadas Viana, recomenda que, para a concessão do abono, sejam aproveitados os saldos das verbas orçamentarias. O outro, do deputado Carlos Marighela, consta de uma emenda substitutiva ao artigo segundo do projeto n.º 97, assinado pelo lider trabalhista Gurgel do Amaral; de acordo com essa emenda, ao invés da autorização ao governo para a abertura do credito necessario, o deputado Marighela recomenda uma "operação de credito" limitada a 340 milhões de cruzeiros.

No decorrer dos debates, acentuou o sr. Aliomar Baleeiro que, a ter de pronunciar-se sobre os dois projetos, a Comissão de Finanças só poderia dar preferencia ao que estabelecia o processo das operações de credito, por isso que o aproveitamento de verbas era inconstitucional, na qualidade de estorno de verbas.

No art. 75, da Constituição de 18 de setembro, lia-se:

Art. 75 — São vedados o estorno de verbas...

A Verdade Sobre Custo Histórico

Tentando arrimar-se á palavra honrada de um chefe militar do maior prestigio nas fileiras e na vida civil, o sr. Getulio Vargas, na sua entrevista auto-desmentido de seus ataques ás classes armadas, tentou envolver, como testemunha a seu favor, o general Juarez Tavora, escrevendo, naquele seu comunicado:

"Em todo caso, posso citar algumas pressões que meu governo sofreu, e entre outras a relativa a uma sentença do Supremo Tribunal Federal que solucionava em definitivo a questão do custo historico. O ilustre general Juarez Tavora, um heroico pioneiro desta campanha, pode testemunhar quanto lutou por esse principio. E o caso é tão vital para o Brasil que representa a elevação a mais do dobro de todas as tarifas dos serviços publicos".

DIARIO CARIOCA procurou imediatamente o general Juarez Tavora, a fim de recolher o seu depoimento, em entrevista. Dada a importancia do assunto, o ilustre militar preferiu divulgar uma declaração escrita sobre o mesmo.

A RESPOSTA

É do seguinte teor a resposta escrita do ilustre general:

"1 — Invoca S. Excia. o sr. senador Getulio Vargas o meu testemunho sobre episodio ligado a dificuldades surgidas entre seu Governo e o capitalismo internacional, representado por empresas concessionárias de serviços de utilidade publica no Brasil.

NÃO FOI O CUSTO HISTORICO

3 — Honesta e lisamente dou de publico esse testemunho invocado:

— O episodio é real; mas não versou — como afirma S. Excia. sobre a adoção do "criterio de custo histórico", para a base de remuneração do capital daquelas empresas, mas sobre o "pagamento de taxas devidas por uma delas, a titulo de utilização, fiscalização, assistencia técnica e estatística" — conforme disposições do Codigo de Aguas, reguladas pelo D. L. n. 24.673 de 11-VII-34.

INTERVEIO PARA EVITAR O ABUSO

— Nêle interferi, incidentemente, como amigo pessoal de alguns funcionarios da Divisão de Aguas do M. da Agricultura, em determinada fase de sua tramitação administrativa, para evitar a consumação, em perspectiva, de grave lesão ao erario publico.

PASSES DE MAGICA DITATORIAIS

Surgiu dessa interferencia a criação do Conselho N. de Aguas e Energia Eletrica, orgão que passaria a orientar o

(Conclue na 8ª Pag.)

O ex-ditador Vargas

As duas princesas imperiais da Grã-Bretanha juntas numa peça dos seus aposentos que dão frente para o monumento á Rainha Vitoria. [illegible] na sua biblioteca privada, bem numerosa, aliás. (ACME — DC, aereo)

Nove Tisiólogos Discutem a Tuberculose em Mesa Redonda

Os resultados de nossa campanha contra a tuberculose, dia a dia, estão sendo conhecidos do publico em geral. Sua repercussão foi além de toda a expectativa, pois conseguiu mesmo chamar a atenção dos poderes competentes para o angustioso problema, um dos mais graves entre todos os problemas no particular da defesa da saude do povo.

Realizou-se, ontem, no auditorio do Ministerio de Educação e Saude uma mesa redonda sobre o problema por nós ventilado durante meses consecutivos, chegando-se a conclusão unanime pelas medidas por nós apontadas como mais necessarias e imediatas.

Fizeram parte da citada mesa redonda, além do professor Manuel de Abreu, que a presidiu, os drs. Alberto Renzo, diretor do Departamento de Tuberculose, Aloisio de Paula, Reginaldo Fernandes diretor do Hospital Miguel Pereira, Antonio Ibiapina, Fernando Carneiro, medico tisiologista do Instituto dos Comerciarios, Jorge Pinto, Gil Ribeiro e Alcides Lopes, iniciando-se o debate com a palavra do diretor do Departamento de Tuberculose.

OS DEBATES

1 — Quantos óbitos anuais assinalam as estatisticas nas cidades do Brasil?

RENZO — As cidades do Brasil apresentam uma mortalidade muito elevada, que varia entre 120 e 500 por 100.000 habitantes. Curitiba, 120; S. Paulo, 140; Belo Horizonte, 300; Rio 340; Porto Alegre, Rio Grande, Santos, Recife, Baía, Vitoria, entre 400 e 500 por 100.000. Em media 300 por 100.000 habitantes.

2 — Quantos tuberculosos existem?

CARNEIRO — Para cada óbito existem 5 doentes. Temos, pois, em 10.000.000 de habitantes urbanos (cidades pequenas, medias e grandes), cerca de 30.000 óbitos anuais e 150.000 doentes de tuberculose.

3 — Que pensa sobre a atual progressão da endemia, suas causas e consequencias?

REGINALDO — Nos ultimos 10 anos os indices de infecção morbidade e mortalidade mostram acentuada progressão da endemia, causada pela maior

(Conclue na 8ª Pag.)

"SÃO PAULO"
Companhia Nacional de Seguros de Vida
Sucursal no Rio de Janeiro — AV. RIO BRANCO, 114-6.º
DIRETORES
Dr José Maria Whitaker
Dr Erasmo Teixeira de Assumpção
Dr. J. C. de Macedo Soares

INUNDAÇAO E ESPORTE — Em Londres, as chuvas torrenciais e a elevação do nivel do Tamisa ocasionaram enchentes. Dois exemplos esportivos: o hipodromo de Windsor está, como se vê, com a pista pesada demais; este jogador de rugby, depois do jogo mais parece uma estatua de lama. (ACME — DC, aereo)

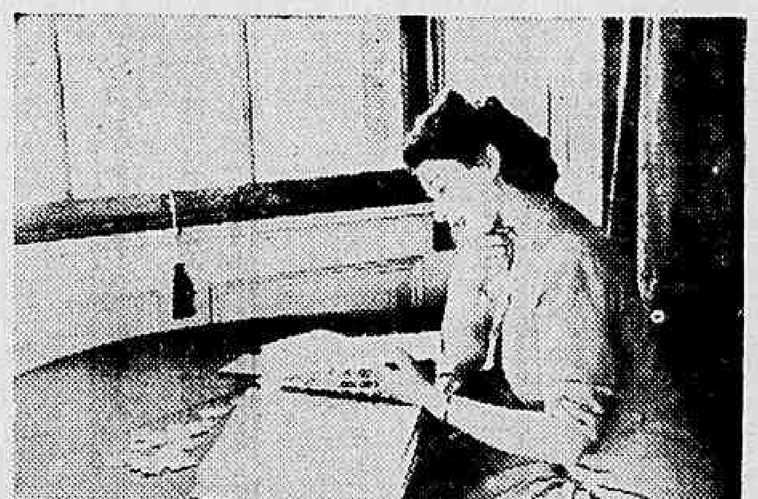

A princesa herdeira britanica, Elisabeth, que completa 20 anos, enquanto sua irmã, Margaret Rose, tem 16 — pratica a filatelia e aí está debruçada sobre novos especimes para sua coleção. (ACME-DC, aereo)

Agamenon Segue o Exemplo do Ditador em Pernambuco

Não existe o menor fundamento de que o sr. Neto Campelo, ao avistar-se ante-ontem com o sr. Nereu Ramos, houvesse respondido á indagação sobre a "viabilidade" de um "tertius" para Pernambuco, dizendo:

— Já é tarde, mas é possivel.

Antes, pelo contrario, o sr. Neto Campelo não admitiu a hipotese relativa ao "tertius" para o governo constitucional do Estado.

FALA O SR. JOAO CLEOFAS

A proposito dessa noticia, ontem divulgada por um vespertino desta capital, declarou-nos o sr. João Cleofas que acompanhou o sr. Neto Campelo, na visita de despedida que o ex-ministro da Agricultura fez ao presidente da Republica:

— Referindo-se ao assunto, declarou o sr. Nereu Ramos que, desde o inicio, fora favoravel ao "tertius" para Pernambuco, ao que respondeu o sr. Neto Campelo que, por seu lado, de inicio não era candidato; agora, porém, era tarde a idéia de um candidato unico.

ACUSAÇOES INFUNDADAS

A seguir, indagamos do sr. João Cleofas sobre a situação das prefeituras em Pernambuco, o que tem sido motivo para violentos ataques do sr. Agamemnonn Magalhães ao atual interventor federal, general Dermeval Peixoto. Respondeu-nos o representante pernambucano no Congresso Federal.

— O sr. Agamemnonn Magalhães não apresenta um exemplo concreto de arbitrariedade praticada pelo atual governo do meu Estado. Seus ataques limitam-se a referencias de ordem geral; quanto aos fatos, no entanto, são esquecidos sempre nas acusações.

DONOS DE MUNICIPIOS

De resto — continuou o entrevistado — o que se passa em Pernambuco é simples: o que o general Dermeval Peixoto tem feito é substituir aqueles prefeitos faciosos e atrabiliarios, que, durante anos, vêm praticando todos os desatinos á frente dos seus municipios. Mais ainda: varios destes prefeitos

(Conclue na 8ª Pag.)

Bidault Não Conseguiu Ser Eleito Ainda Ontem Presidente da Republica Francesa

ESPERA-SE UM ACORDO EM TORNO DE HERRIOT E LEON BLUN

PARIS, 5 (Por Joseph W. Grigg, da UP) — O sr. Georges Bidault fracassou em seu proposito de ser eleito "premier" pela Assembleia Nacional, pois apenas obteve 240 votos dos 31 que precisava para sair triunfante. Por outro lado o republicano independente sr. Claudius Petit, teve 21 votos. Dos 601 representantes, votaram 264 e abstiveram-se 337. Muito antes de que fosse efetuada a eleição na Assembleia Nacional, que reuniu-se as 17 horas se tinha a certeza de que Bidault não triunfaria porque nos partidos socialistas, comunistas e a União Republicana da Esquerda haviam anunciado que não votariam no candidato do MRP alem disso, o Partido Comunista fez saber que havia cancelado a candidatura de seu secretario geral, sr. Maurice Thorez, ao cargo de chefe do governo sem dar os motivos para tal decisão.

Depois de anunciar o resultado da votação, o presidente da Assembleia, sr. Vincent Auriol, declarou aos deputados ser impossivel continuar na presente situação, pelo que vem fazer todos os esforços possiveis para dar á França um novo governo, na proxima semana.

As esperanças para um proximo acordo imediatamente centralizam-se sobre a figura do sr. Eduardo Herriot da União Republicana Esquerdista, e a de Leon Blum, socialista.

A derrota infligida a Bidault foi pior que a infligida ao comunista Maurice Thorez. Bidault precisou de setenta votos para a necessaria maioria absoluta, mas Thorez perdeu por 51.

Uma vez eleito o novo "premier" da França, este seria apresentado á Camara depois do sexta-feira. Então formaria seu gabinete e redigiria um programa para apresentar á apreciação da Assembleia na terça-feira, dia 17 de dezembro.

O sr. Vicente Auriol, depois da sessão de hoje partiu com Herriot e mais tarde verá os lideres comunistas Thorez e Duclos, bem como o presidente do MRP, sr. Schumann.

Amanhã pela manhã, o sr. Vicent Auriol conferenciará com lideres dos partidos da ala direita e do centro.

Até agora o sr. Herriot não indicou qual a sua atitude, porem há a esperança de que aceite sua candidatura já que o candidato socialista e ex-primeiro ministro, sr. Felix Gouin não conta com o apoio do MRP.

Reina a crença de que se Herriot aceitar o posto tentará forma, um governo de coalizão na base mais ampla possivel.

Os partidos socialistas, comunista e MRP convocaram uma reunião secreta logo após o encerramento dos trabalhos da Camara.

O REGIME DE FRANCO CONDENADO NA ONU

O PREAMBULO DO PROJETO DE RESOLUÇÃO ONTEM VOTADO

LAKE SUCCESS, 5 (U. P.) — E' o seguinte o texto do preambulo do projeto de resolução sobre a Espanha, como ficou provisoriamente redigido pelo sub-comitê do Comitê Politico e de Segurança das Nações Unidas:

"Os povos das Nações Unidas em São Francisco, Potsdam e Londres condenaram o regime de Franco na Espanha e decidiram que enquanto esse regime existir a Espanha não será admitida nas Nações Unidas; (continuação em parte da proposta polonesa), em maio e junho de 1946 o Conselho de Segurança realizou investigações sobre as medidas adicionais que poderiam tomar as Nações Unidas. O sub-comitê encarregado da investigação determinou, unanimemente, que:

A — em sua origem, natureza, estrutura e conduta geral o regime de Franco é um regime fascista, copiado e estabelecido em grande parte, graças á ajuda recebida da Alemanha nazista e da Italia fascista;

B — Durante a longa luta das Nações Unidas contra Hitler e Mussolini, Franco, apesar dos sistematicos protestos aliados, prestou importante auxilio ás potencias inimigas.

1º — desde 1941 a 1945 a Divisão Azul de infantaria da Legião Espanhola de Voluntarios e a esquadrilha de aviação "El Salvador" lutaram contra a União Sovietica na frente oriental.

2º — no verão de 1940 a Espanha apoderou-se de Tanger, violando o estatuto internacional e devido ao fato de ser mantido um grande exercito espanhol no Morrocos, grandes quantidades de forças aliadas ficaram imobilizadas no norte da Africa.

Provas documentais incontroversiveis estabelecem que Franco foi culpado de conspiração com Hitler e Mussolini para fazer guerra contra esses paises contra os Estados que durante a guerra mundial se associaram como Nações Unidas.

Foi parte dessa conspiração que a plena beligerancia da França fosse adiada até o momento em que seria mutuamente acordado.

O sub-comitê tambem comprovou que a situação espanhola já conduziu a choques internacionais e termina dizendo que a existencia e as atividades do regime de Franco constituem uma situação suscetivel de pôr em perigo a manutenção da paz e segurança internacionais. (Continuação da parte da proposta colombiana).

Embora grande numero de nações não possua relações diplomaticas com a Espanha e outras estejam dispostas a romper com tais relações com a Espanha. (Continuação da proposta dos Estados Unidos). Os povos das Nações Unidas asseguram ao povo espanhol sua imutavel simpatia e cordial acolhimento com que o esperam quando as circunstancias permitirem seja admitido nas Nações Unidas".

Foram Participar da Convenção da E. D. em Minas

Para Belo Horizonte seguiram, ontem, pelo avião da rede mineira da Panair do Brasil, o deputado Hermes Lima, membro da Comissão de Constituição e Justiça da Camara Federal e o escritor Emil Farhat, candidato a vereador municipal nesta cidade. São ambos dirigentes nacionais da Esquerda Democrática e, nessa qualidade, foram participar da Convenção que esse partido realiza na capital mineira. De Pernambuco retornou pelo aparelho da linha pernambucana o advogado e educador Aderbal Jurema, candidato a deputado estadual em Pernambuco pela dissidencia do PSD que apoia a candidatura Neto Campelo Junior ao governo constitucional daquele Estado.

ADVOCACIA TRABALHISTA
NAPOLEÃO FONYAT
Carmo, 65, 4.º — 43-8188

AVANÇO NACIONALISTA EM TODA A MANDCHURIA

Tropas Chinesas a 8 Quilometros de Dairen

NANKING, 5 — (De Walter Logan, correspondente da U.P.) — Despachos jornalisticos extraoficiais informam que as tropas nacionalistas chinesas avançaram até pontos situados a 8 quilometros de distancia de Dairen, importante cidade e porto da Mandchuria, evacuada recentemente pelo exercito comunista russo e agora em poder dos comunistas chineses.

O jornal "Hsin-Min-Pao" diz num despacho datado de Mukden que os comunistas chineses evacuaram Shin-Ho, 16 quilometros em linha reta de Dairen e King-Shien, a 8 quilometros de Dairen, sobre a estrada de ferro mandchu. Acrescenta que os nacionalistas ocuparam ambas as cidades sem fazer um só disparo. Telegramas enviados ao jornal "Kang-Pao" dizem que não se notaram indicios de que os comunistas chineses se disponham a defender Dairen e a "Central China News" afirma que os comunistas estão empregando entre 50 e 60 "juncos" e outras embarcações pequenas para evacuar Dairen e Porto Arthur para a região oriental da provincia de Shantung. Estas noticias, não obstante, não concordam com outras tambem publicadas, as quais dizem que os comunistas chineses já iniciaram uma "poderosa ofensiva" com 50.000 soldados numa frente situada a 48 quilometros da base de ancoragem da Armada norte-americana, em Tsing-Tao. Afirmam ademais que os aludidos "juncos" estão sendo utilizados pelos comunistas para conduzir tropas de Dairen para essa frente.

Continuam dizendo esses ultimos despachos que se está combatendo em Kiaoh-Sien e outras duas cidades do oriente de Shantung. Outros despachos datados de Peiping informam que os comunistas operam na região fronteiriça de Shansi-Hopei, tendo penetrado em sua ofensiva sobre Tayuan, capital da provincia de Shansi. Outros 20.000 soldados comunistas estão avançando desde Wuan, na provincia de Honan, para incorporar-se á ofensiva de Tayuan.

A Central China News diz que 10.000 comunistas chegaram a Chung Yang, 13 quilometros ao sudoeste de Tayuan, convergindo sobre a cidade outras colunas mais. Esferas chegadas ao governo central dizem que a estrada de Tsing-Tao-Tsinan havia sido recuperada pelos comunistas, porém que as instalações se acham imprestaveis por enquanto devido á sabotagem e atos de vandalismo dos proprios comunistas.

RESUMO TELEGRAFICO INTERNACIONAL (U. P.)

FRACASSADOS OS ENTENDIMENTOS ENTRE A ITÁLIA E A IUGOSLÁVIA

O Exercito Inglês — Desmobilização Russa — A Situação na Italia — Acordo Anglo-Americano — Redução de Armamentos — Monarquia na Espanha — Energia Atomica — Atentados em Jerusalem

O ministro do Exterior da Italia, Pietro Nenni, declarou ao seu gabinete, ontem, que as negociações diretas entre representantes italianos e iugoslavos, haviam fracassado, relativamente a questões territoriais e politicas, mas que os iugoslavos haviam convidado a delegação italiana a ir a Belgrado a fim de discutir outros assuntos e que o governo italiano estava disposto a atender o convite. Comentando as negociações italo-iugoslavas sobre a questão de Trieste o sr. Pietro Nenni declarou que os resultados das negociações haviam sido limitados. A proposito o cristão-democrata, Conella, afirmou que a delegação italiana para as novas discussões devia ser composta principalmente de técnicos e não politicos. Interpretando a sua opinião, os observadores julgaram ser o ponto de vista do sr. Conella o melhor ensejo de evitar o retorno a Belgrado do lider comunista Togliatti.

O EXERCITO INGLÊS

O lord presidente do Conselho da Inglaterra, sr. Herbert Morrison, declarou ontem na Camara dos Comuns que a Grã-Bretanha estava ansiosa por reduzir os seus compromissos militares em todo o mundo. O sr. Morrison acrescentou que desde já o governo inglês estava considerando a possibilidade de reduzir as forças britanicas dentro do proprio Reino Unido, bem como as forças de ocupação do Japão, em virtude do alto grau de estabilidade já logrado naquele país sob a ocupação aliada. O sr. Morrison terminou dizendo que os Estados Unidos, o general Mac Arthur, a Nova Zelandia, a Australia e a India já haviam sido cientificados do ponto de vista britanico.

DESMOBILIZAÇÃO RUSSA

Noticias de Moscou anunciam que milhares de soldados sovieticos — a trigesima classe desmobilizada até agora — estão chegando diariamente a seus lares, em toda a URSS, onde, de acordo com os jornais, existem dezenas de empregos aguardando cada veterano. A partir da primeira ordem de desmobilização, expedida seis semanas após o fim das hostilidades européias, os jornais de Moscou têm tornado claro que o soldado Ivan teria todas as oportunidades para ficar entrozado na intensiva campanha de após-guerra da URSS para recuperar o que foi perdido durante a guerra e para

Pietro Nenni

levar avante [illegible] o progresso na industria, ciencia, agricultura e cultura em geral.

A SITUAÇÃO DA INDIA

O primeiro ministro Attlee e a missão do gabinete estiveram ontem reunidos mais de duas horas com a delegação indiu, ao cabo do que não haviam logrado harmonizar os pontos de vista do Partido do Congresso e os da Liga Muçulmana, dentro da estrutura das consultas que estão sendo atualmente realizadas em Londres, tendo em vista a solução do problema da India. Attlee e o vice-rei da India, Wavell, almoçaram ontem com o rei no palacio de Buckingham. Todavia, os observadores não acreditam que o proximo passo dado nas negociações tenha sido empreendido durante o almoço real.

Enquanto isso, continuam os atentados terroristas na India, tendo a emissora de Nova Delhi anunciado oficialmente que oitenta pessoas foram feridas, sendo que tres fatalmente, durante a parada religiosa realizada ontem em Calcutá.

ACORDO ANGLO-AMERICANO

Anunciou-se oficialmente em Berlim, ter sido estabelecido um acordo de compromisso para as zonas britanica e norte-americana da Alemanha, relativamente a questões de comercio exterior, depois que os funcionarios militares repeliram a proposta germanica no sentido da suspensão da desmantelização das fabricas existentes na zona britanica. Assim é que o comitê germanico das duas zonas, para questões economicas, submetera dois planos as autoridades britanicas e americanas, relativamente ao estabelecimento de uma autonomia para as duas zonas de ocupação anglo-norte-americana, dentro de proximos tres ou cinco anos.

REDUÇÃO DE ARMAMENTOS

As Nações Unidas, com rara unanimidade, fizeram ontem real progresso no plano destinado a reduzir os armamentos do mundo e proibir a guerra atomica e outros metodos de destruição em massa. O sub-comite politico de segurança aprovou o primeiro paragrafo do plano norte-americano de quatro pontos que a Russia aceitou como base de deliberação, depois de tres horas de trabalho, o que é considerado como coisa extraordinaria em comparação com as seis semanas e de desacordo em tudo o que foi tratado e discutido pelos delegados.

MONARQUIA NA ESPANHA

O correspondente especial do "Daily Telegraph" de Londres, que [illegible] depois de cinco meses de [illegible] quase que todas as nações [illegible]ticas lhe dariam as boas-vindas. Acrescentou que é evidente para qualquer pessoa que tenha visitado a Espanha que a chave para a solução do problema espanhol esta com o exercito. Por outro lado, disse, os lideres republicanos socialistas ja iniciaram conversações com os monarquistas, na Espanha, e estão fazendo consideraveis progressos em suas trocas de pontos de vistas, no sentido da consecução de um acordo completo.

ENERGIA ATOMICA

Charles Thomas, cientista de fisica nuclear, anunciou ontem em Filadelfia que dentro de pouco a energia atomica poderia competir com o carvão, nos Estados Unidos, se o preço deste combustivel continuasse a aumentar, como agora se verifica. O sr. Thomas, que está dirigindo a conversão da fabrica de bomba atomica de Tennessee, para uso de paz, acrescentou que os preços do carvão se conservarem até dez dolares por tonelada, dentro dos proximos anos, as usinas de energia atomica estarem em operação em 1948.

ATENTADOS EM JERUSALEM

Um oficial e um soldado britanicos foram mortos na manhã de ontem ao explodir uma bomba junto aos edificios administrativos de Safarand, que é o maior dos acampamentos militares da Palestina. O comunicado oficial sobre a explosão de Safarand diz tambem que ficaram feridos quatro oficiais e um numero não determinado de soldados, assim como varios civis.

Houve ontem tambem outro atentado, quando os terroristas judaicos levaram a sua campanha de violencia até o sola. do lider britanico para a Palestina, quando granadas de mão foram lançadas no edificio da Legião Arabe, que é a residencia do general Baker, comandante britanico para a Palestina. A proposito, sabe-se que a Legião Arabe é comandada pelo famoso Club Pasha, cujo Q.G. está situado na Transjordania, e fornece a guarda pessoal para o general Baker.

Braden Continua a Merecer Confiança

IMPORTANTE DECLARAÇÃO DO SUBSECRETARIO DEAN ACHESON

WASHINGTON, 5 (U. P.) — Ao ser inquirido sobre as noticias publicada de que Spruille Braden pediria ao secretario de Estado Byrnes o afastamento do atual embaixador dos Estados Unidos em Buenos Aires, sr Messersmith, um porta-voz do Dep. de Estado fez referencia ás declarações feitas na semana anterior pelo sr. Dean Acheson, então respondendo pela Secretaria de Estado, Acheson, em sua entrevista com a imprensa de sexta-feira ultima, reiterou a confiança que o governo deposita em Braden e disse desconhecer o fato de que este tivesse a intenção de renunciar e que da mesma forma tão pouco Byrnes lhe havia sugerido que pedisse demissão. A noticia foi divulgada pelo comentarista Drew Pearson, que disse: "Braden alega que Messersmith tem relações demasiado amistosas com Peron e que é desleal a politica do Departamento contra o ditador. Braden possui umas 50 cartas de Messersmith dirigidas a jornalistas norte-americanos e funcionarios do Dep. de Estado, denunciando a politica de Braden e daquele organismo para com a Argentina.

Braden, homem de aspecto tranquilo mas firme no fundo, usará essas cartas para esclarecer a situação. Caso Byrnes não tome uma atitude, Braden renunciará ao seu posto. Isso seria uma vitoria estupenda de Peron, o qual expôs claramente, em sua carta ao construtor naval Higgins, que está realizando gestões para conseguir a eliminação de Braden."

VITIMADO POR UM DESASTRE UM POLÍTICO AMERICANO

Quem Era Leo Rowe Que Morreu em Washington

WASHINGTON, 5 (U. P.) — O sr. Leo Rowe, hoje vitimado por um auto em frente á embaixada da Bolivia, para onde se dirigia para assistir a uma recepção em homenagem ao sr. Guillermo Gutierrez, nasceu em Mc Gregor, Iow, zona agricola do centro dos Estados Unidos, em 1871. Estudou nas universidades de Pennsylvania e Halle e, posteriormente, foi agraciado com titulos "honoris causa" por universidades de diversos paises americanos, sendo o primeiro recebido da Universidade de La Plata, Argentina, em 1905.

Rowe dedicou-se á jurisprudencia e foi professor contratado do governo municipal e de Ciencias Politicas da Universidade de Pennsylvania.

Sua primeira missão no exterior foi a de membro da comissão encarregada de revisar e recompilar as leis de Porto Rico; mais tarde Rowe presidiu o Comitê que aconselhou os codigos que, com algumas alterações, servem no momento de base para a administração da referida ilha.

Seu primeiro cargo relacionado com interesses americanos foi o de delegado dos Estados Unidos á 3.ª Conferencia Internacional dos Estados Americanos, que teve lugar no Rio, em 1903.

Rowe é presidente da União Pan-Americana [illegible] setembro de 1920. Era uma figura tradicional em quase todas as conferencias pan-americanas realizadas nos ultimos 20 anos e desempenhou um papel importante no estabelecimento do sistema de solidariedade inter-americana.

Em seu cargo de diretor da União Americana, Rowe não era um funcionario americano e sim o representante oficial de todas as nações-membros da União.

Rowe há apenas três dias, segunda-feira ultima, havia inaugurado a V Conferencia do Comitê Inter-Americano de Mulheres e, ontem, havia assistido á reunião mensal do Conselho Diretor da União Pan-Americana.

Rowe era solteiro. Sua morte deixa a direção da União Pan-Americana, temporariamente, em mãos do atual sub-diretor, sr. Pedro de Alba, do México.

DESCOBERTO NA ITÁLIA UM PLANO TERRORISTA

ORGANIZADA A SABOTAGEM CONTRA AS TROPAS ALIADAS

ROMA, 5 (United Press) — O Ministerio do Interior deu a conhecer uma nota comunicando que a policia de toda a Italia foi advertida contra o que qualifica de organização terrorista acusada de planejar sabotagens contra as tropas aliadas e os elementos anti-comunistas. Diz que por trás da referida organização está agindo a policia secreta iugoslava denominada "Ozna".

As autoridades italianas confirmaram que no dia 19 de setembro passado foi enviada uma comunicação secreta ás forças de policia cumprindo ordens do ministro do Interior.

A comunicação foi dirigida pelo primeiro-ministro De Gasperi, direitista democratico-catolico, que se opõe abertamente aos comunistas.

A comunicação adverte a policia a existencia de um bando terrorista secreto denominado "Troika", integrado por mais de 5.000 pessoas "e com 250.000 extremistas dispostos a se incorporarem á organização".

O diretor geral da Policia Italiana, Luigi Ferrari, disse que, embora a ordem tenha sido dada a dois mêses, suas disposições continuam em vigor e a "Troika" continua funcionando".

Entre outras coisas, a comunicação diz que "todos os membros da "Troika" recebem ordens de um coronel soviético cognominado Lebedijeff, o qual, diz-se, é um dos chefes da "Ozna" e atualmente se encontra em Roma, segundo se acredita. A organização foi formada com elementos russos, iugoslavos e italianos para executar, sob as ordens do governo russo, atos de sabotagem e terrorismo contra as tropas aliadas estacionados na Italia e elementos estrangeiros residentes na Italia que são anti-russos ou contra o marechal Tito".

Acrescenta a comunicação que a "Troika" age em grupos de 3 pessoas, cada uma delas "com o juramento de sangue de cumprir as missões a que lhes forem confiadas e suicidar-se no caso de fracassar". Diz ainda que há cerca de 100 desses grupos em Milão, 100 em Turim e 50 em Ancona, Bolonha e Napoles, acrescentando que os elementos da "Troika" — palavra que em servio significa três — desembarcaram recentemente na costa do Adriatico, entre Bari e Manfredonia.

A ordem de Ferrari diz que a policia "deve iniciar urgentemente as investigações e exercer severa vigilancia com respeito aos elementos suspeitos de pertencerem á organização".

Essa revelação terá grande influência na politica local. O jornal comunista "Unita" publicou uma informação sobre a comunicação aludida sob o titulo "Será isso uma idiotice burocrática ou uma provocação anti-comunista"? Acrescenta o jornal que "não acreditamos que tal coisa seja certa".

Os observadores politicos acreditam que os comunistas publicaram a informação num esforço tendente a provocar uma crise no governo, no seio do qual está atingindo a seu ponto culminante a luta entre direitistas e esquerdistas.

A publicação pela imprensa comunista da comunicação emanada do Ministério do Interior é interpretada como uma habil dessa manobra politica contra o primeiro-ministro De Gasperi. O jornal independente "Giornale d'Italia" diz que a informação da imprensa comunista é considerada como uma manobra tipicamente comunista, sem fazer maiores comentarios.

DOENÇAS NERVOSAS
DR. NEVES MANTA
RUA SEN. DANTAS, 40
De 15 ás 18 horas

Inspecionado o Batalhão "Vilagrã Cabrita"

O ministro da Guerra, acompanhado do capitão Roca Dieguez, ajudante de ordens, esteve na manhã de ontem em Santa Cruz, onde inspecionou o Batalhão "Vilagrã Cabrita", ali aquartelado. Recebido pelo comandante, coronel Guimarães Regadas, e seus oficiais, o general Canrobert Pereira da Costa percorreu demoradamente todas as dependencias da unidade, procurando inteirar-se de suas necessidades e, ao mesmo tempo, estabeleceu normas para, dentro do mais curto prazo o Batalhão, que é considerado unidade de "elite" da Engenharia Militar, fique em condições de atender satisfatoriamente as necessidades do Exercito e em particular de sua tropa.

O titular da pasta militar regressou á tarde ao seu gabinete de trabalho no Palacio da Praça da Republica.

Tres Parlamentares Regressam ao Rio

Viajando no avião da rede mineira da Panair do Brasil, regressaram, ontem, de Belo Horizonte, os deputados Artur Bernardes Filho e Mario Caldeira Brant, representantes do Partido Republicano, seção de Minas Gerais, na Camara Federal, e que, a 1.º do corrente, haviam seguido para a vizinha capital a fim de tomarem parte da Convenção Estadual do P.R., em que foi homologada pelo partido a candidatura do sr. Venceslau Braz ao governo do Estado, eleita a Comissão Executiva e apresentada a chapa de candidatos á Assembleia Legislativa pela mesma organização politica. Pelo avião da linha pernambucana, chegou, ontem, de Maceió, o padre [illegible] tambem deputado federal, eleito na chapa do Partido Democrata Cristão, em Pernambuco e de [illegible] estadual é presidente.

Chega Hoje o Novo Comandante da 1.ª DI

Chega hoje a esta capital o general de divisão Odilio Denis, novo comandante da 1.ª Divisão de Infantaria, recentemente nomeado. O seu desembarque verificar-se-á ás 7.30 horas, na estação D. Pedro II, devendo comparecer todos os generais em serviço nesta capital, representante do ministro da Guerra, comandantes de corpos, diretores de Estabelecimentos e chefes de repartições, amigos e camaradas. Durante o ato tocará uma banda de musica do Batalhão de Guardas. Uniforme: 5.º.

O antigo comandante da Policia Militar desta capital viaja em companhia do capitão Milton Araujo, ajudante de ordens.

A CRIANÇA BRASILEIRA É DOENTE MAS NÃO TEM ONDE POSSA SER SOCORRIDA

O Legislativo

DA BANCADA DE IMPRENSA

PESSOAS E CARGOS

(Pelo cronista parlamentar do DIARIO CARIOCA)

O sr. embaixador Adolfo Berle Junior, ouvido, em Nova York, sobre as declarações do sr. Getulio Vargas, classificou-as como simplesmente ridiculas — concordando, pois, com o ponto de vista aqui manifestado, em cronica sobre o caso.

O ditador deposto, entretanto, interpelado pelo Exercito, como de costume, retirou, sem retirar, o que dissera e não era precisamente o que agora diz que queria dizer. Ha perto de 20 anos o povo brasileiro conhece esse infatigavel e continuo desdizer-se. Desde o apoio irrestrito ao sr. Washington Luis, para a sucessão presidencial.

MEIAS-PALAVRAS

O sr. Ernesto Dorneles, em defesa do tio, sustentou que uma vez que fique o dito por não dito não ha mais como insistir. E o sr. Dorneles, em principio, terá razão, se a retratação for insofismavel e completa. Mas acontece que o sr. Getulio Vargas não é homem de palavras inteiramente satisfatorias. Sua famosa habilidade consiste em não se definir, em ficar nas meias-explicações de suas meias-atitudes. O que pode ter provado muito bem, enquanto feito do Guanabara, com o Dip a cercar de uma intransponivel cortina de fumaça a opinião publica desprevenida e, ao mesmo tempo, a impedir os comentarios. Não tem oferecido o mesmo resultado, depois que, apeado e entregue a si mesmo, o ex-ditador tem dado provas de ser improprio para a discussão em pé de igualdade, por excessivamente temperamental.

REAÇÃO DE CAUDILHO

Assim é que, confundindo as criticas ao Estado Novo e as suas atitudes e atos de governante de fato com provocação pessoal, como esclareceu, em oportuno aparte, o sr. Aloisio de Carvalho, o sr. Getulio Vargas em seu discursinho de ante-ontem declarou mais uma vez que "topa" qualquer parada, como ontem foi divulgado.

Mas não interessa aqui a atitude do valente, a desafiar novamente os representantes da Nação. Interessa interpretar sua reação tão curiosa, caracteristica do caudilho, que não consegue, realmente, separar, nos seus gestos, o publico do particular, por mais que as circunstancias o aconselhem fazê-lo.

QUANDO O PODER E' PESSOAL

Com efeito, o detentor material do poder, num governo unipessoal e sem outro titulo que não o fato de governar e a força necessaria e suficiente para manter-se, não tem como distinguir onde não ha distinção: entre a sua pessoa e a função que com ela se confunde. As formulas empregadas nos decretos e discursos, meras figuras de retorica, são impotentes para mascarar a seus proprios olhos a figura do feitor de poderio incontrastavel e sem peias. Seu caso é muito diferente do que se apresenta ao cidadão — presidente da Republica, a quem a existencia objetiva do cargo e a noção do mandato recebido lembram a cada instante a separação essencial entre o funcionario e a função.

UM SOBRINHO ENTRE DOIS TIOS

Eis como se explicam os acessos de valentia do caudilho, para quem pessoa e governo são uma e a mesma coisa. Trazê-lo a uma reeducação democratica será a dificil tarefa do Senado. Dificil, senão impossivel, depois do uso imoderado do cachimbo ditatorial.

O sobrinho Dorneles declarou, mais ou menos, que o tio Dorneles não deu o golpe de 10 de novembro para continuar a ser o governo. Foi, segundo s. excia., para evitar... a eleição de outro. Não foi bem o que disse, mas é o que resulta das palavras, para além da sua intenção. Todavia, o sobrinho não segue a politica do tio senador, na renegação do partido que se supunha estar representando. Optou, nesse ponto, pelo tio Protasio escapando, assim, á excomunhão lançada, ha dias, em tom tão solene, pelo sr. Cirilo Junior, que, como se viu de sua recente demonstração oratoria passou incólume pela Conferencia da Paz.

Outro Grave Problema Médico-Social

Duas campanhas sustentadas no particular da defesa da saude do povo uma já há algum tempo visando a lepra, outra iniciada recentemente contra a tuberculose, vieram constatar que esta mesma defesa não é tão completa como devia ser. E de que necessitamos, então, para um eficiente serviço de saude? No particular da luta contra a tuberculose, tudo faltava, desde hospitais, sanatorios, leitos, etc. E com relação ás muitas outras doenças, doenças que campeam por todo o territorio nacional, como a malaria e tantos outros males?

— As nossas maiores falhas — informa-nos um conhecedor do assunto — são constituidas pela falta de recursos tecnicos economicos, alem da grande falta de material humano. Necessitamos de laboratorios, para neles os medicos rurais, os especialistas urbanos, as enfermeiras, os peritos em regime alimentar estudarem nossas endemias, nossos males, e anulá-los através de uma ação que traga resultados imediatos, evitando e controlando a disseminação da doença.

O que se tem feito, pois, de positivo, eficiente, no combate das nossas maiores endemias? Foram estabelecidos, pelos orgãos oficiais responsaveis, postos locais de saude num numero aproximado ás nossas verdadeiras necessidades? Ou tudo está descurado, como no caso do combate á lepra e a tuberculose?

A SAUDE DAS CRIANÇAS

A impressão panoramica é de que tudo está por fazer apesar da alegação de que se tem feito o possivel na defesa da saude das populações — desde a propaganda até a ação medica propriamente dita. Por exemplo, com relação á saude e ao desenvolvimento da criança, alem do pouco que vem sendo realizado nas grandes capitais nada mais pode-se informar das medidas levadas á realização nas zonas rurais, nas pequenas cidades do interior, vilas, povoados, etc.. O certo é que não há numero suficiente de hospitais, de enfermeiras, de medicos, de tecnicos.

— Nesse particular, aliás, nem mesmo os Estados Unidos, um país que tem dado aos problemas de saude, está realmente aparelhado de acordo com as necessidades — informa nos uma autoridade em assuntos de assistencia social. Lá, mesmo nos grandes centros, crianças ainda são criadas em casas insalubres.

Necessitamos de maior numero de clinicas publicas para crianças. 'A mortalidade infantil, em nosso país, é tão grande, tão avançada, em virtude de falhas como as já apontadas, tal qual acontece com a tuberculose, a lepra, e uma infinidade de outros males. Paralelamente aos planos que se vem apresentando de combate a tuberculose, deviam ser apresentados outros planejamentos não somente a outras doenças, mas tambem um programa amplo e de alcance nacional, para a maior eficiencia de nosso aparelhamento destinado á luta pela salvaguarda da saude do povo.

OS MALES EPIDEMIOLOGICOS NAS GRANDES CAPITAIS

Há pouco tivemos no Rio uma epidemia de tifo como nenhuma outra registada até então. Foi, esta ultima epidemia, objeto de discussões as mais acaloradas, dizendo-nos o senador medico Hamilton Nogueira ser necessario, em primeiro lugar, melhorar nosso saneamento seguindo-se outras medidas como proteção mais eficiente dos reservatorios dagua, contra sedimentos, descoloração e transmissores de doenças, apontando ainda uma remoção de lixo mais rigorosa. Que se fez de tudo isso?

— A situação é essa e as caracteristicas de nossas epidemias de tifo sempre foram as mesmas — concluia o ilustre senador.

Como o senador Hamilton Nogueira, muitos outros medicos, cientistas, autoridades sanitarias reclamam medidas imediatas contra as causas de nossas endemias, porem muitos dizem que pouco se realiza em virtude dos precarios recursos que contamos. Enquanto isso, nossas populações quedam desprotegidas, com a falta de hospitais, de leitos, advindo como consequencia maior contingente de mortalidade.

A POLÍTICA

O SR. JOSÉ AMÉRICO ACEITOU A TERCEIRA SENATORIA PARAIBANA

Inicia a Campanha Eleitoral o Sr. Neto Campelo — Borghi Candidato ao Governo de São Paulo — O Sr. Tristão de Ataide é Pela Reforma Social — Convenção da ED em Pernambuco

O sr. José Americo aceitou finalmente a candidatura á terceira senatoria paraibana, que lhe ofereceu a UDN. Comunicando as circunstancias em que o seu nome foi aclamado pelo povo, foi-lhe passado, de João Pessoa, o seguinte telegrama:

A Comissão Executiva da U. D. N. comunica a V. Excia. que, em solene convenção realizada hoje, em plena praça publica, sob aplausos gerais, foi seu ilustre nome escolhido para terceiro senador. Apesar conhecermos seus sentimentos expressos no telegrama endereçado ao dr. Osvaldo Trigueiro, manifestando o desejo de não aceitar essa representação, pedimos venia para rejeitar tal resolução, partindo do pressuposto de que um homem publico de sua altitude moral e politica no cenario nacional não se pertence, mas ao povo que tem a fortuna de possui-lo como seu mais eminente filho. A Paraiba não consentiria jamais na sua ausencia da alta camara da Republica, porque tem direito de ser honrada e glorificada. Este telegrama foi lido e aprovada pela convenção e imensa massa popular que assistiu á solenidade. Respeitosas saudações. (a) Flavio Ribeiro, Virginio Veloso, Pereira Diniz, Renato Ribeiro, José Antonio Rocha, Acacio Figueiredo, João Agripino, Praxedes Pitanga, José Targino, Herctiano Zenaide.

O sr. José Americo respondeu nos seguintes termos: Dr. Flavio Ribeiro demais membros Comissão Executiva. Não tendo mais que aduzir, só me resta submeter-me á vontade soberana do povo paraibano, manifestada de forma tão generosa e tocante, certo de que, assim, reconhece a U. D. N. as ressalvas que exprimi como razões de escusa e me absolve com seu gesto imperioso da situação moral em que me achava pelos termos com que faltara a semelhantes apelos dos mais queridos companheiros do Distrito Federal. Porei a serviço da Republica e de nossa Paraiba as energias e os sacrificios de que ainda for capaz para poder corresponder a tão magnanima confiança. Cordiais saudações — (a.) — José Americo.

Inicia a Campanha o Sr. Neto Campelo

Sabado proximo, seguirão para Pernambuco os deputados Lima Cavalcanti, João Cleofas e o sr. Neto Campelo.

O ex-ministro da Agricultura, candidato ao governo do Estado com o apoio da UDN, do PDC e dos dissidentes pessedistas, iniciará sua campanha em Caruaru', onde fará um discurso de exposição de seu programa. Depois, o sr. Neto Campelo falará em cidades da zona sertaneja, devendo finalmente ler a sua plataforma em um grande comicio que se realizará na capital.

QUEBRA DE COMPROMISSO

Ontem, em São Paulo, os trabalhistas amestrados lançaram a candidatura do sr. Ugo Borghi ao governo do Estado. O sr. Getulio Vargas talvez adie, por isso, a sua visita aos paulistas. E' que a atitude dos seus correligionarios de Piratininga constitui a violação de um compromisso assumido pelo rei do algodão, que assegurara ao ex-ditador não tencionar fazer-se candidato ao alto posto.

PELA REFORMA SOCIAL

Ao jornalista Carlos Lacerda enviou o sr. Alceu Amoroso Lima a seguinte carta:

"Meu caro e admirado confrade e amigo: Se os Estatutos da Liga Eleitoral Catolica, de que sou secretario geral, não me impedissem formalmente participar de partidos politicos, quereria ser a inscrição numero um do seu "Partido da Reforma Social", que vem anunciando há tempos e de que o artigo de hoje (4 de dezembro) é quase um lançamento.

"Como bom filho da minha geração (a de 1920), tenho uma velha resistencia anti-politica, que morrerei sem vencer, creio eu. Mas não posso silenciar o meu aplauso á lucidez, ao equilibrio, á verdade de sua posição politica. Muitos o consideram um estourado, um doido, um aventureiro. Eu o considero um dos homens de mais "bom senso" que têm falado sobre politica em nossos dias tão confusos.

"Creio que há lugar para um partido como o sr. anuncia, entre nós. Creio que muita gente boa virá engrossar suas fileiras. Creio que, se se mantiver intransigentemente dentro das linhas que vem traçando, poderá conseguir levar para o seu Partido da Reforma (que belo nome, tão ligado á nossa historia politica brasileira e tão perfeitamente adequado á posição social catolica, que há 20 anos defendo), todos aqueles que, sob a bandeira de Eduardo Gomes, prosseguiram no saneamento politico empreendido por Rui Barbosa.

"Se não posso oferecer-lhe minha participação partidaria, — pelo duplo motivo alegado — desde já lhe digo que pode contar com meu apoio moral e com meus humildes prestimos culturais, se deles um dia precisar na elaboração do programa.

"Hoje quero apenas trazer-lhe o meu aplauso. Do esfacelamento da UDN talvez se salve essa bela herança — que poderá vir a ser uma grande arvore do futuro. A verdadeira bandeira da campanha do Brigadeiro Eduardo Gomes está com o sr. e com os que pensam como o que vem sustentando em seus admiraveis artigos. E já não são poucos!

"Que Deus o ilumine!

Do amigo e admirador (a.) Alceu Amoroso Lima".

CONVENÇÕES DA ESQUERDA DEMOCRATICA

Deverá realizar-se a oito do corrente, em Recife, a Convenção da Esquerda Democratica, em Pernambuco. Para presidir á Convenção parte no avião de amanhã para o Recife o dr. João Mangabeira, que a 12 deverá presidir tambem a Convenção de Sergipe que se reunirá em Aracajú.

CONVOCAÇAOO DE EQUIPES DE "RENOVADORES"

O Movimento Renovador da UDN do Distrito Federal convoca para hoje, ás 18 horas, na se-
CONVOCAÇÃO DE EQUIPES
de provisoria, as seguintes equipes de trabalho nos suburbios e bairros:

Central do Brasil: — 1, 2, 3, Santa Cruz, Deodoro, Nogueira (3 equipes) 4, 5, Madureira (Byron, 2 equipes), Vaz Lobo (Ivan, 1 equipe). 6, Cascadura, Breno, 1.ª — 7, Jacarepaguá, Breno, 2. Quintino, prof. Vicente, 1.ª 9, Piedade, José, 1. — 10, Encantado, Nelson, 11, Engenho de Dentro, Gustavo. 12, Todos os Santos, Moisés. 13, 14, Meier,

(Conclue na 11ª Pag.)

Gabriel Monteiro da Silva

A CAMARA

A CULTURA DO TRIGO FOI ABANDONADA PORQUE NÃO REMUNERAVA OS COLONOS

Suspensa a Sessão Devido o Falecimento do Sr. Gabriel Monteiro da Silva — O Discurso do General Flores da Cunha

Duas horas depois de iniciados os trabalhos foi suspensa a sessão, pelo falecimento do sr. Gabriel Monteiro da Silva. Varios oradores ocuparam a tribuna, reportando-se a diversos episodios da vida daquele ilustre mineiro que, por seu esforço proprio e perseverença, venceu, atingindo a um dos mais altos postos da vida administrativa do pais.

O general Flores da Cunha, promotor da sessão especial da vespera para tratar do problema do trigo e que não ocupou a tribuna, o fez ontem, pronunciando um rapido discurso sobre a questão em debate. Secundou-o o sr. Souza Costa.

O PROBLEMA DO TRIGO

O general Flores da Cunha pronunciou o seguinte discurso:

"Sr. presidente, como é do conhecimento de todos, a sessão especial, convocada para tratar do trigo, foi requerida por muitos srs. deputados e em primeiro lugar, por mim.

Meu proposito, tomando a iniciativa da apresentação daquele requerimento, foi, justamente, dar ao assunto certa consistencia, de modo a sairmos, em dela tratando, do terreno meramente academico ou da exibição de cultura e erudição relativamente á triticultura.

Ontem foram aqui pronunciados — segundo tenho ouvido — bons, magnificos discursos, verdadeiras monografias sobre o trigo no Brasil.

Não compareci no inicio da sessão porque, sabendo que haviam sido inscritos sete deputados, acreditei que só poderia falar do meio para o fim da sessão. Assim, entretanto, não ocorreu, segundo fui informado, pois a Mesa chamou-me em primeiro lugar para ocupar a tribuna.

Meu desejo agora, falando sobre a ata, é o de deixar bem claro que o assunto já está exaustivamente debatido — não direi elucidado, porque a controversia prossegue, porem alguns pontos ou conclusões podem considerar-se assentados. Primeiro — o de que a cultura de trigo é possivel no Brasil; segundo — existirem sementes selecionadas e experimentadas que, distribuidas entre os agricultores, podem aumentar grandemente a cultura e a produção do trigo no país.

Ora, a segunda conclusão é o verdadeiro exame da questão.

(Conclue na 5ª pagina).

O SENADO

SUSPENSA A SESSÃO EM HOMENAGEM AO SR. GABRIEL MONTEIRO DA SILVA

O SR. IVO DE AQUINO EMITIRÁ PARECER, HOJE, SOBRE A LEI ELEITORAL DE EMERGENCIA

Ás 14,15 foi iniciada a sessão, sob a presidencia do sr. Nereu Ramos. A ata foi lida e aprovada sem discussão. O expediente constou do oficio da Camara, enviando o projeto de lei que releva de prescrição as ações que deveriam ter sido propostas durante a guerra, por brasileiros que nela tomaram parte; oficio ainda da Camara, enviando o projeto de lei que disciplina as promoções aos cursos superiores; oficio tambem da Camara, enviando o projeto de lei eleitoral que atuará nas eleições de 19 de janeiro; e telegrama do sub-chefe do Gabinete Civil da Presidencia da Republica, comunicando o falecimento do sr. Gabriel Monteiro da Silva, bem como ter sido assinado um decreto pelo presidente da Republica, determinando honras de ministro de Estado nos seus funerais.

SUSPENSA A SESSÃO

O sr. Georgino Avelino foi á tribuna para falar sobre o sr. Gabriel Monteiro da Silva. Depois de fazer ligeiro historico de sua vida, propôs a nomeação de uma comissão de senadores para que, representando a Casa, acompanhasse o corpo do morto, até a estação Pedro II, de onde seguirá para S. Paulo, e suspensão da sessão em homenagem ao secretario da Presidencia da Republica que, por decreto do Executivo, recebeu honras de ministro de Estado.

Consultando a Casa, a homenagem foi aceita, sendo suspensa a sessão, e nomeados os senadores Hamilton Nogueira, Georgino Avelino e Durval Cruz para constituirem a comissão requerida.

SOLIDARIEDADE DA UDN

Antes falou o sr. Hamilton Nogueira que, em nome da UDN, associou-se á homenagem tendo palavras elogiosas, ainda, para com o sr. Gabriel Monteiro da Silva.

TAMBEM O P.C.

O Partido Comunista, pela palavra do sr. Carlos Prestes, tambem se associou ás homenagens.

TRABALHOS NAS COMISSÕES

Logo após á sessão reuniram-se as Comissões de Constituição e Justiça e Comissão de Educação e Saude. Na primeira, foi apresentado o projeto de lei eleitoral de emergencia que servirá ao pleito de 19 de janeiro. O projeto foi encaminhado ao sr. Ivo de Aquino que prometeu emitir padecer ontem mesmo, devolvendo o trabalho, hoje, ao seio da Comissão, a fim de ser julgado pelo plenario.

A Comissão de Educação e Saude tomou conhecimento da proposição vinda da Camara que dispensa exame oral nos cursos superiores, e do parecer do sr. Cicero de Vasconcelos, contrario á emenda do sr. Carlos Prestes, na proposição que trata de frequencia aos cursos secundarios.

SERÁ SEPULTADO EM SÃO PAULO O CORPO DO SR. GABRIEL MONTEIRO DA SILVA

Cerimonias Funebres no Palacio do Catete — Honras de Ministro de Estado — O Mundo Oficial Acompanhou o Feretro á Gare da Central — Dados Biograficos do Ilustre Morto

Causou profundo e intenso pesar na sociedade brasileira, o falecimento do sr. Gabriel Monteiro da Silva, chefe do Gabinete Civil da Presidencia da Republica, em consequencia do tragico desastre de automovel na Estrada Rio-Petropolis.

Esse pesar é plenamente justificavel, porquanto o ilustre morto era, pelos seus méritos e pelo seu carater, uma figura merecedora da mais alta estima. Em toda parte, o sr. Gabriel Monteiro irradiava simpatia, pelos seus modos afaveis e pelas suas atitudes de cavalheiro exemplar.

Não somente no meio dos seus amigos, como tambem entre aqueles que o combatiam no campo das atividades politicas, o sr. Gabriel Monteiro era admirado. Isso porque, quando o homem publico tem qualidades reais, a sua personalidade se sobrepõe ao sopro das paixões e dos ódios. Se no terreno das competições partidarias o ilustre morto tinha adversarios, jamais foi odiado por estes, que nunca deixavam de reconhecer a nobreza do seu carater e a correção dos seus atos.

Vindo de origem humilde, o sr. Gabriel Monteiro da Silva venceu. Venceu pela tenacidade, pela coragem, pela inteligencia, ate ocupar o alto cargo em que a morte o veio colher, tao tragicamente, quando muito ainda se podia esperar do seu patriotismo e da sua dedicação á causa publica.

UMA NOTA DA PRESIDENCIA DA REPUBLICA

Comunica o Gabinete da Presidencia da Republica:

"Com profundo pesar o Gabinete da Presidencia da Republica comunica o infausto passamento, hoje, ás 3,50 horas, do secretario da Presidencia da Republica, dr Gabriel Monteiro da Silva.

Comunica, igualmente, que o presidente da Republica decretou fossem concedidas honras e prerrogativas de ministro de Estado por ocasião dos funerais.

O corpo, que está sendo velado no Palacio do Catete, na Sala da Capela, seguirá, ás 18 horas, partindo da estação D. Pedro II, para o Estado de São Paulo, onde se efetuará o enterramento.

Palacio do Catete, 5 de dezembro de 1946 (a.) Joaquim Henrique Coutinho, sub-chefe do Gabinete Civil da Presidencia da Republica".

COM HONRAS DE MINISTRO DE ESTADO

O presidente Dutra baixou o seguinte decreto:

"O presidente da Republica usando da atribuição que lhe confere o art. 87, n.º 1, da Constituição Federal,

Considerando que o doutor Gabriel Monteiro da Silva hoje falecido nesta Capital, serviu a Nação com elevada eficiencia e prestou assinalados serviços, quer no ambito federal, quer no estadual;

Considerando que o seu passamento verificou-se quando no exercicio das funções de secre-

(Conclue na 5ª pagina).

Diario Carioca

S. A. DIARIO CARIOCA

Diretoria: Horacio de Carvalho Junior, presidente; Danton Jobim, secretario; Martins Guimarães, gerente.

PRAÇA TIRADENTES, 77 — Telefones: Direção: 22-3923 e 22-1785. Secretaria: 42-5571; Redação: 22-1559, Gerencia 22-3035; Publicidade: 22-3018; Oficinas: 22-0824

NUMERO AVULSO: Cr$ 0,50; aos domingos, Cr$ 0,50. Por avião, Cr$ 0,60; Assinaturas: anual, Cr$ 90,00; semestral Cr$ 50,00

SUCURSAL EM SÃO PAULO
Rua Conselheiro Crispiniano 40-6º — Tel: 6 4564

ANO XIX 6—12—1946 N. 5.660

A Nossa Opinião

Reconstrução Financeira

O ministro da Fazenda, sr. Correia e Castro, almoçou, ontem, na Associação Brasileira de Imprensa. Ouviu um discurso do sr. Herbert Moses, presidente daquela associação e, depois, leu a sua peça oratoria. O sr. Moses não disse nada de mais e o sr. Correia e Castro tambem. Este, no fim do seu discurso, pronunciou, entretanto, estas palavras:

"Não serei como aquele ministro de que fala o padre Antonio Vieira: "Ministro que sai de casa quatro horas depois do sol, aparece e desaparece de corrida". No Ministerio da Fazenda, consagro todas as horas do dia, e parte da noite, á obra ingente da reconstrução financeira do Brasil, obra que deve ser um ideal comum dos brasileiros. A tarefa é dificil, mas contando com as admiraveis reservas economicas do país, devemos realizá-la, acreditando na predestinação da nossa Patria para todas as grandezas e todas as glorias".

A tarefa é, realmente, dificil. Mais do que dificil. Ela é dura e rude. O ministro da Fazenda do atual governo não recebeu o erario nacional, como nos regimes normais. Recebeu um espolio avariado, um patrimonio delapidado, um Tesouro assaltado e raspado pela furia insaciavel da ditadura, que durante quinze anos — com um pequeno intervalo de tres anos — viveu num sistema administrativo da mais completa e mais ampla irresponsabilidade.

* * *

O sr. Correia e Castro diz que consagra todas as horas do dia e parte da noite á obra ingente da reconstrução financeira do Brasil, "obra que deve ser um ideal comum dos brasileiros".

Muito louvavel, sem duvida, esse esforço do titular da Fazenda, no sentido de dar ás finanças do Brasil um pequeno alento, porque salvá-las num periodo presidencial, é impossivel.

O sr. Correia e Castro já deve estar devidamente enfronhado dos segredos e misterios da sua pasta. Por isso mesmo, não cremos que o ministro, conscientemente, se julgue capaz de consertar todos os estragos e tapar todos os buracos feitos no Tesouro Nacional pelos ratos e ratazanas da ditadura getuliana.

Impõe-se, evidentemente, uma obra inicial de vassoura e creolina. E' a profilaxia moral que o atual governo deve fazer, custe o que custar, para que o trabalho de renovação economica e financeira do país possa ser feito num ambiente bafejado por um ar de decencia e de honestidade.

* * *

Os quinze anos de governo desgovernado do sr. Getulio Vargas notabilizaram-se pela bacanal financeira. Pela orgia dos gastos. Pela insensatez da prodigalidade. Amigos e lacaios do homem providencial tornaram-se ricos da noite para o dia. O escandalo do algodão é tipicamente um exemplo. As emissões, loucamente levadas a efeito pela ditadura, aumentando desbragadamente o nosso meio circulante e tornando insuportavel o custo da vida, servem de padrão da inconsciencia da era getuliana. Foi um furacão que passou, levando tudo de roldão. A honorabilidade do governo se desmantelava nos salões das casas de jogo e nas farras das "quitandinhas".

Para enfrentar essa herança tremenda que nos legou a ditadura, com todos os seus detritos e todas as suas miserias, precisamos de uma energia máscula, de uma vontade criadora, de uma força de resistencia inamoldavel capaz de abrir á Nação o caminho do seu verdadeiro destino.

O Estatuto do Funcionalismo

O Estatuto do Funcionalismo Publico foi feito num regime fascista. E não poderia deixar de ser um codigo fascista. O DASP elaborou o ante-projeto, sem pedir a colaboração dos interessados. Fez o negocio e o ditador aprovou de plano. A velha aspiração do funcionalismo era a revogação daquele Estatuto truculento e a sua substituição por outro, dentro do espirito democratico e da mais alta feição liberal.

A associação de classe de que era presidente o sr. Gabriel Monteiro da Silva tomou a iniciativa de elaborar outra Carta para o funcionalismo, reformando ou anulando todas as observações do produto daspiano e reconquistando antigos direitos e beneficios de que gozava o funcionalismo, roubados violentamente pela vontade prepotente do ditador.

Esse ante-projeto de lei já foi enviado á Camara pela referida associação. E' necessario, quanto antes, libertar a grande classe dos servidores do Estado dos absurdos capitulados no Estatuto em vigor, a fim de que lhes seja feita a devida justiça e haja sempre um estimulo honroso aos que servem com dedicação á causa publica.

Os funcionarios civis da União esperam que o nosso poder legislativo lhes dê, sem demora, um novo codigo, de acordo com o projeto enviado aos seus estudos. Esse projeto poderá ser reformado ou alterado em alguns dos seus dispositivos, mas sem ferir a sua essencia democratica.

A Industria Automobilistica Espera Manter Sua Produção

WASHINGTON, (Sih) — Todos os fabricantes automobilisticos de Detroit esperam manter sua produção durante esta semana (a terminar em 7 de dezembro), aproximadamente no mesmo nivel diario da semana passada, não obstante a greve carbonifera, segundo o "Wall Street Journal".

Contudo, espera-se que corra algum declinio na produção automobilistica o mais tardar na proxima semana, a menos que seja reiniciada a produção de carvão.

A produção de carros pela General Motors Corporation ha duas semanas, totalizou 31.983, contra o elevado nivel na semana precedente de 30.167 carros.

ORDEM DO DIA

"Muito Bem"

RUBEM BRAGA

"Muito bem".

Foi isso o que disse o sr. Getulio Vargas depois de ouvir a leitura, que lhe fez o sr. Adolfo Berle Junior, embaixador americano, do discurso que ia pronunciar e pronunciou em Petropolis.

Desculpa-se agora dizendo que não o ouviu com atenção. Deve ser verdade. Naquele tempo o sr. Getulio Vargas não ouvia a ninguem com atenção; era demasiado importante para isso.

Não aprovei, na epoca, o discurso do embaixador Berle, embora estivesse inteiramente de acordo com o que ele disse. Muito menos aprovei, entretanto, a exploração "nacionalista" que se fez em torno dessa imprudencia do sr. Berle. E' que se tratava de "patriotas" que só se lembravam de o ser para defender uma ditadura perfeitamente podre.

O sr. Berle foi apontado como um terrivel agente imperialista, desses que adoram desrespeitar a soberania dos paises mais fracos. Quem quer que tenha alguma noção da politica americana sabe que essa pintura do sr. Berle é completamente e determinadamente falsa. Ele pertence, pelo contrario, á melhor e mais esclarecida turma. Longe de ser um imperialista truculento e um democrata sincero, arejado, inimigo das ditaduras e dos grupos reacionarios que agora se fortalecem em seu proprio país. Uma distorção dos fatos deliberada é que tem feito não apenas os politicos fascistoides mas um partido de esquerda do Brasil — o Comunista — apontar Berle e outros diplomatas norte-americanos que querem ver a democracia funcionando em toda a America como horriveis imperialistas. Eu por mim confesso que o sagrado principio da "soberania nacional" não me merece respeito de especie alguma quando ele é invocado por um ditador para ter a liberdade de continuar oprimindo o seu povo, como é, agora, o caso de Franco.

Acontece, entretanto, que o sr. Berle, neste caso do Brasil, é que defende nosso brio nacional, que o sr. Vargas, movido pelo despeito cego, procurou enxovalhar. O sr. Berle é que repele a idéia de que, como embaixador dos Estados Unidos, tivesse qualquer influencia sobre nossos politicos e sobre nossas forças armadas, e muito menos servindo á "finança internacional".

Foram as forças armadas que permitiram ao sr. Vargas ser ditador. Não é estranho que o tenham posto para fora quando há tanto tempo a ditadura já provara seu carater criminoso, desonesto e prejudicial ao Brasil. No lugar de insultá-las, o ex-ditador devia agradecer o excesso de indulgencia que elas tiveram para com ele — que, na realidade, não o merecia.

CHEGARAM A ACÔRDO OS QUATRO GRANDES

Sobre os Tratados de Paz Com a Italia, Rumania, Bulgaria, Hungria e Finlandia

NOVA YORK, 5 (Por Charles Mc Cann, da U. P.) — Os chanceleres do Big Four chegaram a um acordo, esta noite, sobre todos os principais pontos de controversia nos tratados de paz para a Italia, Rumania, Bulgaria, Hungria e Finlandia.

Tanto o secretario de Estado norte-americano, sr. James F. Byrnes, como o ministro do Exterior da U.R.S.S., sr. Viacheslav Molotov, fizeram importantes concessões na reunião realizada hoje á noite, que foi uma das mais frutiferas desde que os chanceleres dos Quatro Grandes iniciaram seus trabalhos nesta cidade.

O sr. Byrnes cedeu na questão de reparações, concordando com a exigencia da União Soviética de que a Albania obtenha cinco milhões de dolares da Italia. Por seu turno, Molotov retirou sua exigencia no sentido de ser dada autorização aos paises balcanicos de utilizar lanchas torpedeiras, bem como concordou com a incorporação nos tratados desses mesmos paises de uma declaração que os obriga a manter livre navegação no Danubio.

O montante das reparações a serem pagas pela Italia e Bulgaria, os unicos que estavam em pendencia, serão — á Iugoslavia, 125 milhões de dolares; á Grecia, 105 milhões; á Etiopia, 25; á Albania, 5 milhões. Bulgaria — á Iugoslavia, 25 milhões; á Grecia, 45 milhões.

A Italia tambem deve pagar á U.R.S.S. 100 milhões de dolares, segundo o acordo que ficou estabelecido na Conferencia de Paris.

Byrnes informou a seus colegas que com muito pesar concordava na elevação do montante de reparações a serem pagas pela Italia, mas que assim agia por não querer reter a conclusão dos tratados por mais tempo, por esse motivo.

Sobre a questão de compensações pelas propriedades aliadas destruidas durante a guerra, os quatro grandes concordaram em que se pague 66 2/3 por cento de seu valor. Byrnes e Molotov haviam proposto um limite de 25 por cento, ao passo que a Grã-Bretanha advogaram por 75 por cento.

Agora depois de 15 meses de trabalho, os ministros estão quase prontos para assinar os primeiros cinco tratados de paz resultantes da Segunda Guerra Mundial. A reunião de hoje foi a 26.ª efetuada em Nova York e a 115.ª realizada desde que o Conselho começou a conferenciar em Londres, em setembro de 1945.

Hoje, os ministros ficaram de acordo sobre o estatuto projetado para a zona internacional de Trieste e sobre o pagamento de preços "justos" pelo petroleo que a Rumania entrega aos sovietes a titulo de reparações. Esse petroleo é produzido em jazidas britanicas e norte-americanas do territorio rumeno, e o governo de Bucarest deve pagar o mesmo ás respectivas empresas proprietarias.

O Conselho deixou para considerar em outra oportunidade a forma em que se financiará a zona internacional de Trieste até que seja auto-suficiente, apesar de que as Nações Unidas tenham feito saber que estão dispostas a proporcionar auxilio monetario a Trieste, se os ministros fizerem sugestões a respeito.

Quanto ao Danubio ficou decidido que se convoque uma Conferencia Especial. Na sessão de hoje, Byrnes e Bevin abandonaram suas exigencias no sentido de que os tratados de paz disponham a criação de um Estatuto Internacional para regulamentar a navegação no referido rio, ao passo que Molotov acedia em que nos tratados seja inserida uma clausula sobre a livre navegação.

Mauricio de MEDEIROS

CAIXAS ECONÔMICAS

(Exclusividade do DIARIO CARIOCA)

A proposito das considerações que aqui fiz em torno da desastrosa idéia de extinguir a autonomia das Caixas Economicas, fazer cessar suas atividades hipotecarias, de consignações e de penhores, subordinando-as de novo ao Ministério da Fazenda, recebi de Solano da Cunha, o autor do desenvolvimento das Caixas Economicas no Brasil, uma interessante carta de que extraio para aqui alguns trechos.

Conforme eu recordei, em 1931, quando Solano da Cunha assumiu a presidencia da Caixa Economica do Distrito Federal, grande parte de seus depositos se encontravam no Tesouro Federal, com cujos cofres o da Caixa formava um sistema de vasos comunicantes e em que o retorno era sempre dificil.

A esse respeito, retificando cifras minhas, diz Solano da Cunha:

"Quando iniciei a reforma, em 1931, tinha a Caixa desta capital 220 mil contos (falemos em contos que é melhor, sem ser de fadas, e mais facil do que cruzeiros quando as cifras são grandes) e mais 5 mil contos em pequenos penhores de joias, que nunca excediam de 1 conto de réis. Era esse todo o beneficio que a Caixa fazia ao publico, não passando de uma entidade desconhecida quase das nossas finanças e só procurada por pequenos necessitados, que ali obtinham emprestimos com penhor de joias, em regra geral de 100, 200, 500 mil réis. Depois da reforma, esses depositos começaram a subir devido á essa confiança de que vi fala e á presteza com que eram atendidos os depositantes. Começaram a pagar cheques de 100 contos em 5 minutos, quando antes o ormente para se retirar 100 mil réis levavam-se 2 a 3 horas.

Começaram a subir tanto os depositos na Caixa, em concorrencia com o maior estabelecimento de credito de então, que o Souza Costa chegou a dizer certa vez: "Precisamos tirar da Caixa o Solano, senão ele acaba com o Banco do Brasil". O Costa tinha razão, porque hoje as Caixas possuem sete milhões de contos, veja bem, não são setecentos mil. E só a daqui, a Caixa carioca, que tinha aqueles 225 mil contos, em 1931, está hoje excedendo de ...... 2.600.000 contos.

A Caixa, depois de minha reforma, já construiu pequenos apartamentos, dando habitação, note bem, a mais de 360.000 pessoas só no Rio de Janeiro.

Falou-se certa vez nor arranha-céus, dizendo que eram predios de luxo, mas quem diz se isso não observou que os apartamentos de arranha-céus são de pequeno valor na sua maior parte. Se há apartamentos de luxo, um pequeno numero relativamente ao total, há tambem apartamentos no valor de 60, 80 e 100 contos de réis, um numero enorme.

Onde encontraremos nós uma casa de residencia na mesma zona desses apartamentos por menos de 300 ou 400 contos?

A Caixa não teve até hoje um só prejuizo porque não fez negocio com garantias reais.

Assim, socorreu a Caixa milhares de funcionarios em pequenas necessidades.

Seria criterioso, seria de boa orientação financeira entrosar as Caixas com tal projeção, em tão pouco tempo de sua reforma, para o Banco Central? Não está já provada a sua eficiencia? Por que mudar?

A tradição vale muito para o povo, vale quase tudo, e quando digo povo é porque esses bilhões de cruzeiros que a Caixa tem hoje são na sua quase totalidade dos depositos populares."

Essa é a situação do problema posto em foco com a lamentavel idéia, constante do projeto de reforma bancaria, de subordinar as Caixas Economicas ao Ministério da Fazenda, retirar-lhes suas rendosas atividades hipotecarias, suas carteiras de consignações, suas seções de penhores!

O Governo deveria com urgencia desautorizar tão desarrazoadas sugestões.

General Juan MODESTO

O REGIME DE FRANCO E O DEVER DOS MILITARES ESPANHÓIS

(Copyright do "S.G.D.L." — Exclusividade do DIARIO CARIOCA no Distrito Federal)

PARIS, outubro.

Franco, que vê como cresce e se desenvolve no interior da Espanha a luta do povo contra o seu regime e como se agiganta o movimento internacional democratico do mundo, luta por manter em torno de si o exercito, que tem sido o principal sustentaculo bem como a espinha dorsal do regime falangista, como meio principal de prolongar o seu dominio sobre o povo espanhol.

Nesse sentido, no recente discurso pronunciado por Franco perante os chefes e oficiais da Escola do Estado Maior, vê-se como o traidor da pátria está decidido — através de todos os meios de que dispõe — á guerra de exterminio contra o povo espanhol, utilizando o exercito como fator principal. Suas frases "além da força da razão precisamos da razão da força", "esses inimigos só podem ser abatidos pelas armas", demonstram bem o seu objetivo: comprometer o exército o mais possivel em seus crimes fascistas, em sua causa anti-patriotica, que levará á destruição da Espanha.

Com esse proposito, uma quarta parte das forças armadas — mais de 14 divisões — são utilizadas hoje na luta contra os guerrilheiros e patriotas, e é preciso que se repita mais uma vez que essas unidades motorizadas foram equipadas graças aos 5 milhões de libras que a Inglaterra adiantou a Franco.

Ademais, constitui um perigo bem como um oprobrio para a nação a provocação franquista de concentrar nos Pirineus mais da metade do exército espanhol.

O exército não se pode prestar ao crime de fazer uma guerra de exterminio contra o povo espanhol. Os militares antifranquistas não podem permitir que os utilizem como forças repressivas contra o povo, contra os grevistas e os guerrilheiros, pois esse papel infamante só é digno dos verdugos falangistas. Não se deve tambem prestar a esse jogo perigoso e vergonhoso de provocações contra as Nações Unidas. O exercito tem de ser, antes de tudo, o traço de união entre o povo e a nação.

Os crimes do franquismo, assim como a pressão internacional, exercem certa influencia sobre muitos militares dignos que desejam mudar a situação interna do país. Os desesperados apelos á lealdade do exército, á obediencia aos superiores, á fidelidade aos mortos etc., de que está cheio o discurso de Franco acima referido demonstram que apesar de seus esforços para isolar o exército da nação, é tão forte a reação ao falangismo em nosso país que já está atingindo algumas alas desse baluarte do franquismo que é o exército.

Que o exército já não merece mais a confiança absoluta de Franco, o demonstram as medidas tomadas para reforçar as guarnições da Peninsula e a ação anti-popular e contra os guerrilheiros exercida com o auxilio das unidades mercenarias trazidas da Africa. Além disso, Franco introduziu nas fileiras do exército nucleos de soldados mercenarios mouros, a fim de reforçar a sua posição junto aos militares e para atuarem na qualidade de força de repressão policial, denunciando e perseguindo os elementos anti-franquistas mais ativos.

Mas os militares que realmente desejarem terminar com essa situação devem compreender que nessa hora angustiosa que atravessa nosso país, já não há tempo para delongas e hesitações. Chegou a ocasião de salvar a Espanha desse horror de sangue e ruinas a que submeteram Franco e a Falange. É tempo de salvar nossa honra nacional e restabelecer o prestigio internacional da Espanha, tão comprometido pelo regime de cumplicidade com Hitler e seus métodos nazistas. E isso compete não só ao povo, como tambem aos militares. Estes não se devem deixar confundir perante o povo espanhol e as Nações Unidas, com os Munhoz e os Infantes, com os criminosos da Divisão Azul, com os militares falangistas, que são, na realidade, sobras do exército alemão derrotado e de criminosos de guerra á espera de julgamento. Os militares devem isolar estes elementos e expulsá-los do exército.

Para não perecer com Franco e a Falange, só resta aos militares anti-franquistas o caminho de se incorporarem ao povo na luta contra Franco e a Falange, pela volta a um regime que possa arrancar a Espanha do regime atual.

Os militares anti-franquistas não devem porem liquidar o militar, pois isso seria apenas franquismo mediante um golpe [illegible] tras formas, e contaria, inevitavelmente com a repulsa e a hostilidade de todo o país. O exército só deve servir aos interesses da Espanha lutando, ao lado do povo, contra Franco e a Falange, a fim de destruir o seu regime e contribuir para criar o clima necessario para que o povo possa expressar livremente a sua vontade atraves de uma consulta democratica. Deve convencer-se de que essa consulta deve ser feita depois da queda de Franco e a Falange e após a organização de um governo nacional, cuja base fundamental será representada pelas forças republicanas. Cremos tambem, e já o temos declarado, que do futuro exercito democratico nacional deverão constar os elementos que integram os atuais quadros do exército, desde que não estejam implicados nos crimes do falangismo junto com o exército popular republicano, profissionais e milicianos, bem como os guerrilheiros que se cobrem atualmente de gloria na luta contra Franco.

Compete aos soldados um papel decisivo, na ação de impedir que o exército seja utilizado no criminoso proposito de conter a sangue e a fogo a luta do povo espanhol. O soldado não deve atuar contra o povo, mas negar-se resolutamente a tomar tais atitudes e participar em operações coletivas com o povo.

Os soldados que servem atualmente nas fileiras do exército devem orientar-se e seguir o exemplo daqueles que desertaram do exército franquista. Desertar do exército franquista é uma forma de luta, embora incompleta, contra o regime falangista. Saudamos aos soldados que já o fizeram e concitamos os demais a seguirem o seu exemplo. Mas, ao desertar, devem fazê-lo com todas as suas consequencias. Devem desertar com as armas e unir-se aos patriotas que lutam ativamente contra Franco. O desertor não pode ficar isolado. Pois isso o tornaria uma vitima facil da repressão falangista.

Desertar para unir-se aos guerrilheiros e conquistar um posto de honra na libertação da Espanha, esse é o dever dos soldados. Os soldados devem permanecer igualmente vigilantes diante de qualquer tentativa de dar ao tragico problema espanhol uma solução reacionaria, por meio de um golpe militar. Os soldados, e com eles seus chefes, oficiais, enfim todos os que aspiram realmente resolver o problema da Espanha, devem atuar junto ao povo, para que qualquer mudança desse tipo que se tende na Espanha se converta no desaparecimento efetivo do franquismo e de qualquer sucedaneo que pretenda substitui-lo, e na implantação do regime verdadeiramente democratico que nosso povo aspira.

Assim está, pois, bem claro que o dever e o proprio interesse de todos os espanhois que desejem mudar a situação da Espanha, o dever e o interesse do Exército — excluindo naturalmente a classe dos assassinos falangistas, que não pensam senão em prolongar seu barbaro dominio e retardar o castigo de seus crimes — consiste não em continuar a desenvolver a guerra de Franco e da Falange contra o povo, mas em colocar-se junto ao mesmo na luta contra o franquismo a fim de que a Espanha possa reconquistar a sua liberdade mais rapidamente e que o sofrimento de nosso povo possa ter fim.

Viaja o Sr. Magalhães Pinto

Seguiu, ontem, para Minas Gerais o deputado Magalhães Pinto, representante da UDN no Congresso Nacional.

Em razão desta viagem, o sr. Magalhães Pinto não pôde participar dos debates sobre a concessão do abono de Natal ao funcionalismo publico ontem levados a efeito na Comissão de Finanças.

Boletim Economico

O Técnico e o Sistema

HUMBERTO BASTOS

Se alguns conceitos do prof. Gudin são realmente aproveitaveis em relação ao nosso país, muitos deles — a maioria — são erroneos, inatuais, excessivamente teoricos e se tornam quase incompreensiveis do grande publico pela linguagem de um terrivel esoterismo economico que o mestre usa. Discordo desse inigualavel Gonaim (da Fonseca) quando se refere de modo sarcastico ao Gudin (Eugenio). O prof. estudou. Apenas leu talvez de mais e se envolveu muito nas paginas dos classicos. Daí certa ausencia de realidade que os seus estudos sempre sugerem. Agora mesmo, por exemplo, se mostra contrario á reforma bancaria lançada pelo sr. Correia e Castro e que há muito tempo é uma necessidade para o Brasil. Todos nós sabemos que não existe um legitimo sistema bancario em nosso territorio. Sabemos tambem que a nossa produção — tanto agricola como industrial — não encontra estimulo dos estabelecimentos de credito do país, nem sequer do proprio Banco do Brasil. E sabemos mais ainda que domina em nossa vida bancaria o espirito puro e insaciavel da especulação. De modo que, criando-se um sistema que dê unidade ás nossas atividades bancarias, estabeleça uma ética de operações e que, sobretudo, atue para estimular [illegible] economicas em todos os setores — industriais, agricolas, [illegible], etc. — não vejo razão para se deixar de apoiar tal projeto. A lei do atual ministro da Fazenda é um instrumento de organização, de unificação, de articulação em bases atuais da vida bancaria brasileira. Diz o prof. que o projeto não merece prioridade porque não visa combater a inflação. Esquece o ilustre mestre que para o combate a inflação precisamos de medidas imediatas e necessitamos, sobretudo, de uma organização economico-financeira que evite a repetição desta lamentavel situação em que se encontra agora o Brasil. Combater a inflação com remendos e deixar a mesma anarquia que predomina não me parece uma orientação cientifica, um criterio tecnico. No outro caso de estimulo á produção, considero absolutamente necessaria. O excesso de poder de compra, a carencia de bens de consumo são dois dos fatores principais da crise atual, responsaveis pelo terrivel desequilibrio do nosso mercado interno. De maneira que aumentando a nossa produção esta serviria para amenizar os efeitos catastroficos da onda inflacionista. O projeto do sr. Correia e Castro tem seus pontos criticaveis. Mas, que deve ser estudado e discutido com a maior urgencia, não há a menor duvida.

O ENSINO

FLEXIBILIDADE TAMBEM PARA O ENSINO DE GRAU PRIMARIO

No seu programa de candidata ao Conselho Municipal, a professora Ligia Lessa Bastos inclui a remodelação do ensino primario, de modo a fazer dele pelo menos um meio de alfabetização.

Embora pareça estranho esclarece a candidata que atualmente, nas escolas do Distrito Federal, não se procura alfabetizar. Prova-o o simples fato de se submeter na 1ª série, a crianças analfabetas de 7 a 8 anos, as seguintes disciplinas e atividades: Linguagem, Matematica, Geografia, Historia do Brasil, Ciencias Fisicas e Naturais, Desenho, Trabalhos Manuais, Economia Domestica, Educação Fisica, Canto Orfeonico e Religião, além do Centro Civico e mais o Serviço de Economia Escolar.

Com essa pletora de diciplinas vamos encontrar no curso primario o mesmo problema que tem feito baixar tanto a eficiencia do ensino secundario.

Os legisladores congestionam os cursos com as novidades que vão apanhando em fontes de toda a especie e conseguem confundir o bastante para ninguem mais aprender nada, a não ser desprezando o curriculo oficial e se dedicando ao estudo de um grupo de materias de real interesse.

Ora não ha duvida de que a mania do curriculo extenso teve a sua maior trincheira no Ministerio da Educação e dele deve descer a penitencia, cedendo á evidencia de que a primeira medida para um ressurgimento no ensino deve residir na adoção dos principios de flexibilidade dos curriculos, vencedor no Congresso dos Educadores em Belo Horizonte, já simpatico aos mais eminentes da Associação Brasileira de Educação e apoiado por nomes de uma insuspeição e de uma capacidade acima de todos so possiveis desconfianças dos remanescentes defensores da velha politica ministerial.

Agora, que se organiza um ante-projeto de reforma do ensino secundario, é a vez de considerar a questão da flexibilidade para os cursos secundarios. O mais, virá como corolario.

COLAÇÃO DE GRAU DE NOVAS PROFESSORAS

Por motivo da formatura da turma de professoras deste ano pelo Instituto de Educação, foi rezada missa em ação de graças na manhã de ontem, na Igreja da Candelaria.

Após esse ato religioso foi feita a benção dos aneis de grau

A's 20,30 horas de hoje, no Teatro Municipal, será realizada a cerimonia da entrega dos diplomas, devendo á mesma comparecerem autoridades e familias.

Do programa consta ainda um baile nos salões do Fluminense.

ESCOLA NACIONAL DE ENGENHARIA DA UNIVERSIDADE DO BRASIL
EXAMES DE AMANHÃ

As 14 horas — Aplicações (5.º ano) 2.ª Prova Parcial — No periodo de 2 a 7 de dezembro estão abertas as inscrições:

2.ª epoca — Geometria Analitica, 1.º; Quimica Analitica (Ind. Mec.), 2.º; Hidraulica (Industriais), 4.º; Higiene e Construção Civil, 5.º.

1.ª época — Todas as cadeiras de todos os anos e todos os cursos, após o termino da 2.ª prova parcial.

O aluno que por motivo de molestia não puder comparecer ás provas parciais, deverá noticiar á Escola, pelos telefones: 43-2293 ou 43-2251 de 10 até 13 horas do mesmo dia, indicando nome e endereço para que o médico possa constatar e atestar a falta, comparecendo á residencia do aluno faltoso.

A direção da Escola, só concederá 2.ª chamada de prova parcial a vista da informação do médico, por ela designado para a visita domiciliar. No caso de não ter sido realizada a visita medica, o aviso telefonico será suficiente e válido para o fim que foi transmitido, devendo ser repetido se necessario.

Hidraulica — Transferida para sabado dia 7 a 1 hora — Exame Oral de Vago 5.º ano para os seguintes alunos: Manoel Renato do Nascimento, Manoel Valter da Silva Laranja, Antonio Carlos Bandeira de Figueiredo, Alfredo Terra de Souza, Hernani Moreno Portela, José Paulo Linckenfeld Viana, Sergio Dorfmann, Amaury Martins de Araujo, Isnard de Souza Rios, Antonio Carlos de Campos Santos, Nilo Galdino de Andrade, Murilo Augusto Vieira de Meireles, Georges Charles Walborns, Armando Maciel Dantas Junior, Helmuth Gustavo Freitler, Alexandre Baumann Filho, Paulo William Brando, Lindolfo Martins Ferreira Melo, José Maria Lage Machado Costa, Pedro Afonso M'bielli de Carvalho, Luiz Coimbra de Bitencourt Cotrim, (2.ª ép. 1945). Expedito Cordeiro da Silva (2.ª ép. 1945) René Noder, Walter Andrade Cunha, Regina de Castro Barbosa e Murilo Neves Batista.

Geometria Analitica — Dia 6, sexta-feira, ás 8 horas da manhã. Prova Oral de Exame Vago de 2.ª época para os seguintes alunos: Geraldo Garcia Carneiro, Flavio França de Almeida, Israel Klabin, Jefferson Silveira, João Calixto Lobo, José Augusto de

Oliveira Melo, José Mauricilio Lessa Spyer, José Rafael Orjuela Vega, José Severiano Lopes de Queiroz Filho, Leonel Augusto Paulino e Luiz Pereira do Almeida.

GEOLOGIA ECONOMICA — Hoje, sexta-feira ás 17 horas, 2.ª chamada de 2.ª prova parcial para os alunos que requereram.

ENGENHEIROS DE 1945 — A Comissão de Festas concida os colegas para o jantar comemorativo do 1.º aniversario de formatura a realizar-se no proximo dia 18 de dezembro, ás 20 horas, no Automovel Club. Lista de adesões na portaria da Escola com o Joaquim, até o dia 13 do corrente ou na av Nilo Peçanha, 12. 8.º andar, sala 817 com Ismar.

CHAMADOS COM URGENCIA — 1.º ano 1945, Hildewaldo Guimarães, Lelzer Goldmann Jacques Bastos Hostes, João Moreira dos Santos e Silva e Humberto M. Pinto de Amorim.

O Diretorio Academico da Escola Nacional de Engenharia convida a todos os alunos para assistirem á Sessão Solene em memoria de Sampaio Correa a realizar-se no dia 9 proximo. Será entregue ao engenharando Delio de Oliveira Antunes, pela "Sociedade de Amigos de Sampaio Correa", o Premio Sampaio Correa" — Local — Salão Nobre da ENE as 17,30 horas.

GEOMETRIA DESCRITIVA

— Dia 9 de dezembro, segunda-feira, ás 13,30 horas prova escrita de exame vago para os alunos das turmas A e B.

FISICA — Dia 9 segunda feira ás 8 horas da manhã exame oral para os alunos de 2.º ano: Turma efetiva: Arnaldo José Freire Dietrich — Ahad Haan Mazur — Adilio Luiz Monteiro de Barros — Alberto Sumpildo de Santana, — Ataliba Marques Melo Aloisio José Carneiro de Rezende — Artur Pestana de Castro — Boris Waisman; Turma suplementar: Benur Junqueira Ribeiro, — Celio Geraldo Gago Pereira — Carlos Martins de Oliveira Freire, Hedon Pacheco Henriques de Oliveira — Emilio Carvalho Tavares de Matos — Fernando Antonio Candeias — Franklin Fernandes Filho — Flavio Pietro Gioia.

NOTA — Os alunos constantes nesta lista e que ainda não pagaram as taxas não poderão fazer exames sem direito, outrossim a 2.ª chamada.

DESAPARECIDO

Helio Nunes

Acha-se desaparecido de sua residencia, o menor Helio Nunes, com 14 anos de idade. O referido menor que mora na localidade de Resende, encontra-se desaparecido há um mês mais ou menos.

Qualquer informação poderá ser endereçado á sua irmã Antonieta, residente á rua Eliseu Visconti, 198, casa 10, bairro de Itapiré, nesta capital.

SOCIEDADE ANONIMA VIAGENS INTERNACIONAIS

SEÇAO BANCARIA

Carta Patente n.º 1760 de 30 de Maio de 1938
Balancete em 30 de Novembro de 1946

ATIVO

A — Disponivel	
Caixa	
Em moeda corrente	100,00
B — Realizavel	
Outros creditos	334.717.60
	334.817.60

PASSIVO

F — Não exigivel	
Capital	250.000.00
G — Exigivel	
Outras responsabilidades	
Correspondente no exterior	84.817,60
	334.817.60

Rio de Janeiro, 4 de Dezembro de 1946.
a) E. MEYER-BALDÓ — Diretor Gerente
b) E. J. TARCSAY — Contador

O 14.º Aniversario do Sindicato dos Lojistas

Transcorre hoje, dia 6, o 14.º aniversario da fundação do Sindicato dos Lojistas do Comercio do Rio de Janeiro, ocorrencia bastante grata na vida sindical do país.

Fundado a 6 de dezembro de 1932, sob a gestão do sr Salgado Filho na pasta do Trabalho o Sindicato dos Lojistas tem-se desempenhado brilhantemente, durante todo esse periodo, da sua missão de representante legal da classe dos lojistas desta capital, representando-a e defendendo-lhe os interesses perante os poderes publicos, bem como prestando ao seu numeroso corpo associativo inestimaveis serviços de indole utilitaria.

Gerido por nove administrações até o presente, todas elas devotadas ao seu maior bem como ao maior bem da classe, o Sindicato dos Lojistas veio a desfrutar uma situação financeira prospera, organizando um patrimonio que lhe permitiu, ultimamente, concretizar uma das grandes e antigas aspirações do seu corpo associativo, como fosse a da sua instalação em sede propria.

Assim foi que, em transação vultosa, promoveu ele recentemente a aquisição de um andar no Edificio Angelo Marcello, na esquina da rua S. José com a rua da Quitanda, para onde deverá definitivamente transferir-se no principio do ano vindouro.

Assinalando o transcurso dessa grata efemeride, é grato acentuar esta ocorrencia, que vale por um brinde aos seus associados, e que diz da probidade e acerto das sucessivas administrações do Sindicato no terreno financeiro, ao mesmo tempo que lhe aponta um futuro grandemente promissor, a bem da nobre classe que representa.

Campeonato Brasileiro de Dactilografia

RESULTADO DA PROVA EFETUADA PELO SR. SAMUEL TEITEL — 383 TOQUES POR MINUTO

Realizou-se sabado, de acordo com o anunciado, a prova inicial do Campeonato Brasileiro de Dactilografia.

O resultado da apuração, ontem concluida, foi o seguinte: 7.050 toques brutos e 5.745 toques liquidos durante os 15 minutos da copia, correspondendo, por minuto, a 383 toques liquidos.

Podem agora os dactilografos de todo o Brasil ter uma impressão de sua posição no seio da classe, procedendo a verificações pessoais. Os que conseguirem exceder essa produção devem imediatamente dirigir-se á Organização Taquigrafica Brasileira (rua Washington Luiz — ex-Travessa do Ouvidor, 28 — 2.º andar — Rio de Janeiro), solicitando oportunidade para levar a efeito uma demonstração, a fim de concorrer ao titulo de Campeão Brasileiro de Dactilografia.

Liberando Depositos

O presidente da Republica assinou decreto, liberando a importancia de Cr$ 40.000,00 (quarenta mil cruzeiros) do deposito existente em nome de Pedro Suffredini na firma Araujo Castro & Companhia, na cidade de Salvador, a fim de ser entregue a d. Arlinda Silva Suffredini, mulher daquele sudito italiano, residente no estrangeiro, atendendo-se á sua condição de brasileira, com filhos brasileiros do casal e com residencia no Brasil.

Será Sepultado em São Paulo o Corpo do Sr. Gabriel Monteiro da Silva

(Conclusão da 3ª pag.)

tario da Presidencia da Republica: decreta:

Art. 1.º São concedidas honras e prerrogativas de ministro de Estado ao falecido doutor Gabriel Monteiro da Silva por ocasião dos seus funerais.

Art. 2.º — Revogam-se as disposições em contrario".

O PRESIDENTE DA REPUBLICA NO HOSPITAL GETULIO VARGAS

Logo que teve conhecimento da infausta noticia, o presidente Eurico Dutra dirigiu-se para o hospital, onde se achava internado o chefe de seu gabinete Civil, apresentando condolencencia á familia enlutada.

A REMOÇÃO DO CORPO PARA O PALACIO DO CATETE

Dentre as primeiras providencias ordenadas pelo presidente da Republica, estava a que determinava a remoção do corpo do malogrado homem publico para o Palacio do Catete, onde fora colocado em camara ardente, no Salão da Capela, sendo velado, durante todo o dia por ministros de Estado, corpo diplomatico, altas autoridades civis e militares, amigos e pessoas da familia.

CENTENAS DE COROAS JUNTO A CAMARA MORTUARIA

Junto á camara mortuaria, foram colocadas inumeras coroas. Dentre elas viam-se uma do general Dutra e exma. esposa, e outra de s. excia. em nome da Presidencia da Republica e outras enviadas pelos gabinetes Civil e Militar, da Sala de Imprensa do Palacio, da Agencia Nacional, do sr. Valdemar Silveira, familias Aguiar Moreira, Francisco d'Alamo Lousada, dos funcionarios das Portarias dos Palacios, dos funcionarios da Secretaria e Diretoria do Expediente, dos funcionarios do Serviço Telegrafico, dos funcionarios da Casa da Moeda.

A CHEGADA DO CORPO AO PALACIO

A chegada do corpo ao Palacio do Catete verificou-se ás 11.20, sendo o ataude carregado para a sala da capela pelos funcionarios da Presidencia que ali serviam sob a chefia do morto.

MISSA DE CORPO PRESENTE

A's 11,30 horas, com a presença do sr. general Eurico Gaspar Dutra, todos os membros dos gabinetes da Presidencia, ministros de Estado, membros do corpo diplomatico, altas autoridades e familia do falecido, foi celebrada missa de corpo presente pelo padre Antonio da Silveira Pithon, sendo a cerimonia religiosa assistida pelo monsenhor capelão Leovegildo Franca.

ASPECTO INTERIOR DO PALACIO DO CATETE

O palacio do Catete apresentava, interiormente, uma decoração funebre rigorosamente preparada como ultima homenagem do governo e de seus auxiliares imediatos. Com austeridade de crepe que envolvia as dependencias do palacio, davam uma nota de profunda magoa as fisionomias contristadas dos que velavam o seu corpo, todos unanimes em recorpo, todos unanimes em rescecração que enobreciam a figura do extinto.

O SAIMENTO DO CORTEJO FUNEBRE

O saimento do cortejo funebre para a gare da Central do Brasil verificou-se ás 17 horas, com grande acompanhamento, tendo os funcionarios da portaria do palacio, que serviam sob as ordens do extinto, segurado as alças do ataude, conduzindo-o ao carro funebre.

Acompanharam o cortejo funebre até a Central o presidente da Republica, todos os membros dos gabinetes civil e militar, ministros de Estado, membros do corpo diplomatico e altas autoridades do país.

HOMENAGEM DO MINISTERIO DA FAZENDA

Foi encerrado ontem, ás 16 horas, o expediente do Ministerio da Fazenda, por motivo da morte do sr. Gabriel Monteiro da Silva, chefe da Casa Civil da Presidencia da Republica.

TRANSFERIDA A REABERTURA DA BIBLIOTECA NACIONAL

Em virtude do falecimento do dr. Gabriel Monteiro da Silva, chefe da Casa Civil da Presidencia da Republica, foi adiada a inauguração dos novos salões da Biblioteca Nacional, que estava marcada para o dia de ontem, quinta-feira.

NO MINISTERIO DO TRABALHO

Por motivo da morte do dr. Gabriel Monteiro da Silva, no Ministerio do Trabalho, o expediente foi encerrado ás 16 horas.

ACOMPANHARAM O CORPO A S. PAULO

Acompanhando o feretro do dr. Gabriel Monteiro da Silva, cuja camara mortuaria foi armada no penultimo carro da composição, seguiram até S. Paulo: — coronel Joaquim Henrique Coutinho, sub-chefe do Gabinete Civil da Presidencia da Republica, como representante do sr. presidente da Republica; coronel aviador Gabriel Gram Moss, sub.chefe do Gabinete Militar, como representante do Gabinete Militar; 1º secretario da Embaixada, Francisco D'Alamo Lousada, chefe do Ceremonial da Presidencia da Republica, como representante do Gabinete Civil da Presidencia da Republica; presidente da Camara dos Deputados, como representante do P. S. D.; Entidades Representativas de classes sociais; grande numero de pessoas das suas relações de amizade e auxiliares do extinto.

O SEPULTAMENTO

O sepultamento do ex-secretario da Presidencia da Republica será realizado, amanhã, no cemiterio da Consolação, logo após a chegada do trem especial á capital bandeirante.

REPRESENTOU O INTERVENTOR PAULISTA

O sr. José Carlos de Macedo Soares, interventor em São Paulo, enviou, ontem, ao deputado Cirilo Junior o seguinte telegrama: "Deputado Cirilo Junior, Camara dos Deputados — Rogo ao eminente amigo o obsequio de representar o governo do Estado nas homenagens que nessa capital sejam prestadas ao dr Gabriel Monteiro da Silva. Cordialmente José Carlos de Macedo Soares".

Prorrogado o Prazo Para Sugestões Sobre a Reforma Bancaria

O sr. Correia e Castro, ministro da Fazenda, por determinações ontem baixadas, prorrogou até o dia 31 do corrente o recebimento de sugestões referentes á reforma bancaria.

Tal determinação foi posta em vigor devido aos numerosos pedidos de interessados paulistas.

Cartão de Racionamento Perdido

Manoel do Vale Melo, residente á rua Magoari 31, casa IV, tendo perdido o talão de racionamento n 477.998, solicita a quem o encontrou o obsequio de devolvê-lo ao endereço supra.

Dr. Newton Motta
Medico
DOENÇAS DE SENHORAS — OPERAÇÕES — PARTOS
Consultorio: Av. Rio Branco, 128 s/515
Tel. 42-6468
Consultas das 9 ás 12

Dr. Paulo Perissé
Varizes — Intestinos — Reto e Anus
Hemorroidas sem operação
Av. Rio Branco, 108-10.º s/1013 — Ed. Martinelli
Consultas diariamente das 13 ás 15 — Hora marcada
Fone: 28-4531

Lojas e Escritorios
CENTRO
VENDE-SE com financiamento de 70 %
para entrega imediata. Otimo emprego de Capital — INFORMAÇÕES
Seção de Vendas
BANCO HIPOTECARIO LAR BRASILEIRO S. A.
Rua do Ouvidor, 90 - 2.º andar
Telefone 23-1823 com o
Sr. GUIMARÃES

A Cultura do Trigo Foi Abandonada Porque Não Remunerava os Colonos

(Conclusão da 3ª Pag.)

pelo lado economico deve ser confiado aos técnicos e aos que versam os assuntos economicos, comerciais e industriais.

No Rio Grande do Sul, onde tive mais intimo contato com os plantadores de trigo, verificou-se, depois da proclamação da Republica, que a cultura desse cereal vinha sendo abandonada porque não remunerava suficientemente o trabalhador rural ou o agricultor. Por isso, de declinio em declinio, chegou, até a apresentar uma safra insignificante.

Alguns dos governos que teve o Rio Grande do Sul procuraram criar estações experimentais para o selecionamento das sementes de trigo. Hoje, é comumente sabido, em todo o meu Estado, como, aliás, em todos os paises onde se planta e se cultiva o trigo, que as pragas ou enfermidades que atacam os trigais são: primeiro, o carvão; segundo, a ferrugem; terceiro, o chamado pulgão, que destroi as lavouras da aveia e do trigo. Para combater essas pragas há uma infinidade de processos técnicos e cientificos. No Uruguai, onde se planta aveia e trigo, destinados á engorda do gado que deve ser abatido na estação invernosa, combate-se a praga do que ali se chamam os avenais e os trigais com uma borboleta que, multiplicada, é solta nas lavouras e devora o pulgão, tornando-as indenes dessa praga. Contra o carvão, os técnicos acharam que se podia adotar um processo de fumigação dos trigais por intermedio da agua quente, que o elimina completamente, livrando as plantações desse mal. Contra a ferrugem há processos conhecidos, mas o melhor é, sem duvida, o da seleção de sementes resistentes á enfermidade e que se multiplicam de maneira esplendida, dando lavouras que reproduzem imensamente as sementes plantadas.

O SR. OSCAR CARNEIRO — Se deixassemos de cultivar nossos produtos agricolas por causa das pragas, chegariamos á seguinte conclusão: nada cultivariamos, porque todos estão sujeitos a pragas — a cana de açucar, o algodão, de maneira que a razão não é convincente; pelo contrario.

O SR. FLORES DA CUNHA — Estou-me referindo ás pragas que atacam os trigais, porque foram estas a causa determinante do declinio da plantação do trigo no Rio Grande do Sul e, até, em outros Estados.

Para sair do terreno meramente academico, e reconhecendo que o assunto já está suficientemente debatido, peço á Camara e a Comissão nomeada pela presidencia desta Casa para estudar o problema do trigo que encaminhe ao plenário solução pratica, que, adotada pela Camara, habilite o Governo e o Ministério da Agricultura a encararem de frente o problema.

Chamo especialmente a atenção do plenario maximé da sr deputado sr. Sousa Costa, presidente da Comissão de Finanças desta Casa, para o seguinte:

O SR. MEDEIROS NETO — Lamentamos muito a ausencia de V. Excia. na sessão extraordinaria de ontem, convocada mediante requerimento de V. Ex. Para elucidar, porem, o pensamento do nobre orador leio o seguinte telegrama de São Paulo: "Trigo nacional. Entusiasmados os agricultores de Itú. O sr. Bento Pacheco, agronomo regional em Itú, informou que as experiencias realizadas naquela cidade para produção de trigo coroaram-se de pleno êxito. Com apenas cinquenta quilos de sementes, um lavrador conseguiu produzir setecentos e vinte quilos do cereal. Há grande entusiasmo entre os lavradores da região, que estão dispostos a intensificar o plantio do trigo no proximo ano".

O SR. FLORES DA CUNHA — Muito obrigado ao ilustre colega.

Chamava, especialmente a atenção do nobre presidente da Comissão de Finanças porque esse orgão técnico terá de ser ouvido para conceder os recursos com que levar avante a campanha do trigo.

Para sair do terreno acadêmico, ou do palanfrório, coloco a questão nestes termos: a Comissão nomeada para estudar o problema do trigo deve apresentar imediatamente as suas sugestões. E quais poderão ser essas sugestões?

No meu entender, as seguintes: verificar quais as sementes de trigo já selecionadas nas diferentes estações fito-técnicas do país; saber quais as que se adaptam ao clima vamos dizer, do Rio Grande do Sul; quais as que vicejam em boas condições em Santa Catarina e no Paraná; aproveitar a semente semi-secular de trigo cultivada quase que silvestremente em Goiás da especie chamada "veadinhos"; aproveitar, multiplicar, selecionar e aperfeiçoar a semente, tambem quase silvestre, de Montes Claros, em Minas Gerais, que parece ter sido trazida para o Estado no tempo das primeiras chegadas dos jesuitas, pois há, até, uma especie de trigo em Goiás, que não sei se será, hoje, a chamada ali de "veadinhos", que tambem tinha a denominação de "trigo jesuita".

Posta a questão nestes termos, a Camara aguardará que a Comissão especialmente nomeada para estudar a materia e sobre ela opinar, traga, antes do encerramento do Congresso, suas sugestões praticas e exequiveis fornecendo os recursos indispensáveis para dar fomento intenso e extenso á cultura do trigo, dando dotações ao Ministério da Agricultura para serem distribuidas ás Secretarias de Agricultura dos Estados onde o trigo pude ser cultivado, e criando regime especial de tarifas nas Estradas de Ferro da União e nas estradas por ela subvencionadas, de modo a poder estabelecer uma concorrencia favoravel entre o trigo importado da Argentina, da America ou do Canadá e o de produção nacional.

Há outras vantagens a oferecer aos cultores de trigo. Quando eu governava o Rio Grande do Sul, mandei distribuir sementes selecionadas a todos os colonos, e os prefeitos municipais, que eram os intermediarios na distribuição das sementes, informavam-me que os colonos eram refratarios ao plantio do trigo por ser cultura de minima remuneração. Alem do mais, tinham dificuldades, depois da colheita, para colocar o produto. Foi preciso que eu insistisse para que as sementes fossem distribuidas com a promessa formal, que cumpri, de que, se os colonos não tivessem a quem vender o produto, o Estado o compraria.

Como vêem, srs. deputados, não disponho de mais tempo para continuar debatendo o assunto, como outros nobres representantes que, tambem, ontem não puderam falar. Disponho de um "dossier" todo especial sobre o trigo, mas sem qualquer vão orgulho, adianto que para tratar dessa materia, não preciso recorrer a "dossier", nem a autores".

UMA SESSÃO FUNEBRE

O primeiro voto de pesar foi requerido pelo sr. Galeno Paranhos, a proposito do falecimento do sr. Benjamim da Luz Vieira, ex-deputado estadual. Associam-se a esse requerimento, os srs. Oscar Carneiro, Domingos Velasco e Jales Machado. Todos os oradores tecem comentarios sobre as atividades politicas do extinto.

É aprovado o requerimento.

SUSPENSA A SESSÃO

Anuncia o sr. Lameira Bitencourt, que se encontra na presidencia, que tem sobre a mesa dois requerimentos, ambos no mesmo sentido, que seja inserto em Ata um voto de pesar e suspensa a sessão pelo falecimento do sr. Gabriel Monteiro da Silva.

O primeiro orador é o sr. Antonio Feleciano, de São Paulo, que historia principais passagens do ex-secretario da Presidencia da Republica, lembrando sua vida. Apoiando o requerimento, vem a tribuna o sr. Paulo Nogueira Filho, seguido, depois, pelos srs.: Benjamin Farah, Olinto da Fonseca, José Maria Crispim, Afonso de Carvalho, Gabriel Passos, Manoel Victor, Galeno Paranhos, Flores da Cunha e Oscar Carneiro.

NÃO HOUVE INTENÇÃO

Na abertura da sessão, o sr. Otacilio Costa fez ressalvas á reportagem deste jornal sobre a sessão noturna de ontem. Por um lapso de memoria, trocamos o nome do ilustre parlamentar. Não houve, porem, intenção. Dessa forma, deixamos aqui as nossas escusas.

Quem não anuncia se esconde

O Ministro da Viação Indeferiu o Requerimento do Empreiteiro da E. F. C. B.

O empreiteiro de obras da E. F. Central do Brasil Geraldo Resende Martins, requereu, há três anos, ao ministro da Viação, que fossem calculadas pela nova tabela de preços as medições dos serviços que lhes foram confiados por aquela ferrovia, na construção do ramal de Deodoro ao Cais do Porto, tendo sido essa pretensão indeferida pelo então detentor daquela pasta. Agora voltou ele a pleitear a mesma coisa, pedindo ao atual titular da pasta da Viação, dr. Clovis Pestana, reconsideração do despacho anterior, o que, tambem, não obteve.

Indeferindo o novo pedido do empreiteiro, o ministro Clovis Pestana teve em consideração a preliminar levantada, no respectivo parecer, pelo consultor juridico daquela Secretaria de Estado, o qual salientou que, em se tratando de decisão de ultima instancia administrativa, qualquer pedido de reconsideração somente teria cabimento até um ano depois de ser a mesma proferida, sob pena de arquivamento e o requerente interpôs recurso depois de decorridos três anos da data da publicação do despacho, no orgão oficial.

Agora só recorrendo ao Judiciario, porque na esfera administrativa está encerrado o assunto.

AS ARTES

NOTÍCIAS DIVERSAS

Alcançou notavel exito a estréia do Conjunto Coregrafico Brasileiro, composto pelos meninos das "Operarias de Jesus". O publico que foi ao Teatro Municipal não se cansou de ovacionar os pequenos artistas, sobre cujo desempenho falaremos depois.

O Conjunto Coregrafico Brasileiro realizará amanhã, ás 21 horas, novo espetaculo, com outro programa, e no domingo, 8, ás 16 horas, repetirá o programa de estréia.

● O baritono Ernesto De Marco organiza para o dia 9, á noite, no Teatro Fenix, uma audição da ópera "Rigoletto", de Verdi, na interpretação desse artista, do soprano Norma Veralyza, do tenor Adolfo Tomanini, além de outros elementos.

O desempenho da partitura estará a cargo do pianista Otto Jordam.

● Embarcou ontem para os Estados Unidos o maestro Eugene Szenkar, regente titular da Orquestra Sinfonica Brasileira. Após realizar uma serie de concertos na America do Norte, o maestro Szenkar, que viaja com sua esposa e filho, proseguirá em sua "tournée" artistica pelo Canadá e, por ultimo, regerá tambem em Paris. Para reassumir o seu posto, á frente da O.S.B., deve regressar ao Brasil em maio de 1947.

● Inicia-se no dia 11, ás 20 30 horas, a serie de "audições experimentais" do grupo "Musica Viva", que se realizará no Salão da Associação Cristã de Moços.

A audição será precedida pela analise das obras a serem executadas e seguida de um debate publico onde serão apresentados e discutidos problemas concernentes á arte musical contemporanea, em geral, e, em particular, ás obras interpretadas, as quais poderão ser repetidas — integral ou parcialmente — a pedido dos ouvintes.

O programa do primeiro concerto é o seguinte:

Paul Hindemith — "Die Junge Magd", op. 23 para contralto e piano. Paul Hindemith — "Ludus Tonalis", preludio e fugas para plano (1943). Interpretes: Magdalena Nicol, contralto, e Eunice Catunda, piano.

● A Associação Musical Pró-Juventude encerrará a sua temporada deste ano com dois concertos a 15 e 29 do corrente, ás 15 horas, na A.B.I.

Ambos serão desempenhados pelos socios, divididos em duas turmas conforme a idade e o adiantamento.

● A imprensa de Buenos Aires fez grandes elogios a Vila-Lobos, durante sua recente temporada de concertos no Teatro Colon. "La Razon", a proposito do "Choros n. 12", diz que nele "se afirma um magnifico temperamento de musico e uma mostra singular na arte de misturar cores, de combinar timbres, de inventar efeitos". "La Epoca" diz: "Suas obras falam de modo eloquente do dominio técnico deste musico de relevo tão singular. Naturalmente as composições de Vila-Lobos não "são para todos os gostos", mas é inegavel a sua originalidade de concepção e inspiração, que o coloca em pedestal que o situa como compositor mais genial de toda a America". A proposito de "Madona", diz: "bastante densa, a estrutura musical aparece ricamente instrumentada, apresentando de modo evidente a maturidade do autor". "La Nacion" assim começa a sua critica: "Depois de seis anos de ausencia reapareceu ontem, dirigindo um concerto sinfonico na sala do Teatro Colon, o prestigioso compositor brasileiro Heitor Vila-Lobos, sem duvida uma das figuras mais representativas da arte musical, não somente da sua arte como de todo continente americano, e cujo labor no campo da criação artistica e da pedagogia permite-lhe ocupar um lugar privilegiado na musica contemporanea". Adiante exprime-se assim: "A proposito dos "Choros n. 12", o autor quis descrever diversos aspectos da alma brasileira, através elementos nativistas mais caracteristicos: inflexões ritmicas e melodicas ou particularidades harmonicas e profundamente elaboradas"... "E' de uma fatura densa e tumultuosa realçada por orquestração engenhosa, na final abundam originais combinações instrumentais, que vão aumentando gradativamente em força a tensão, até alcançar na peroração uma grandeza epica".

● No proximo dia 19, ás 21 horas, no auditorio da A.B.I., será realizado um concerto de sonatas para violino e piano a cargo da sra. Mariuccia Iacovino e sr. Arnaldo Estrela.

Do programa constarão sonatas de Schubert, Beethoven e Cesar Franck.

As senhoras Paulo Cardoso e Elza Prado, em companhia do sr. Joaquim de Souza Leão. (Foto "Sombra")

O TEATRO

AMANHA, NO FENIX — "UMA MULHER SEM IMPORTANCIA"

Com os dois ultimos espetaculos de hoje, no Fenix, em vesperal, ás 16 horas, e á noite, ás 21 horas, encerra a sua permanencia em cartaz, a peça de Rudolf Besier — "A familia Barret".

Amanhã, em primeira representação, teremos no Teatro da Avenida Almirante Barroso, "Uma mulher sem importancia", de Oscar Wilde, em tradução de R. Magalhães Junior.

No desempenho dessa peça veremos além de Maria Sampaio, Rodolfo Mayer, Rodolfo Arena, Belmira de Almeida, Lourdes Mayer, Cirene Tostes, Renee Bell, Altair Nazareth, Luis Piccini, Alberto Perez, Samir de Montemor e Flori Costa.

A PROXIMA PEÇA DO SERRADOR

Como se sabe, Procopio já tem pronta a ser apresentada, nova e espirituosa comédia do estilo de "A importancia de ser ladrão".

A nova peça, que deverá ser estreiada dentro de dias no teatro da rua Senador Dantas, e na qual reaparecerá Suzana Negri, é "S. Excia., o criado", original hungaro, tradução de R. Magalhães Junior e Paulo Parabas.

"TUDO AZUL", NO CARLOS GOMES

Será esse o titulo da maravilhosa fantasia que deverá estrear no proximo dia 18 no Teatro Carlos Gomes.

Destacam-se do novo e diferente espetaculo o internacional magico "Great George" and Miss Anita com seus eletrizantes truques sensacionais atrações circenses, quadro carnavalescos por Horacina Correia, e uma popular escola de samba, quadros comicos por Manuel Vieira e Catalano, imitações por Carlos Gil, fantasias com 30 formosas girls, numeros de canto pela mais completa cantora portuguesa, Corina Freire e o tenor Lafeurcade.

A MENTIRA TEATRAL

No Teatro Ginastico não ha claque.

VOCE SABIA

que Araci Côrtes já está contratada para o elenco que representará uma revista de Ari Barroso e estreará a 27 do corrente no João Caetano?

COISAS QUE INCOMODAM

A' disciplina que reinou este ano entre os artistas que foram ás festas de Nazareth, no Pará.

O FILME DE HOJE

REX — "Mulher Tubarão" — Derci Gonçalves.

O CARTAZ DO DIA

REGINA — "Frenesi", comédia, ás 21 horas.

SERRADOR — "A importancia de ser ladrão", comédia, ás 20 e 22 horas.

GINASTICO — "A Rainha Morta", comédia, ás 20,30 horas.

FENIX — "Uma mulher sem importancia", comédia, ás 21 horas.

RIVAL — "A Rosa das sete salas", comédia, ás 20 e 22 horas.

GLORIA — "Circo", ás 20 horas.

JOÃO CAETANO — "O Barqueiro do Volga", opereta, ás 20 e 22 horas.

RECREIO — "Homem, não!", revista, ás 21 horas.

O COMENTARIO DA NOITE

Ha dias, durante os ensaios da peça policial que vai servir para a estréia do novo elenco de Chiquinha Garcia no [illegible], directora exigiu do empresario varias coisas que importavam em grandes gastos.

E o conhecido homem de teatro exclamou:

— Sossega, "leão".

HEMORROIDAS

tratamento sem dôr e sem operação por processos modernos

DR. OLIVEIRA

R. VISCONDE RIO BRANCO 47, 1º — Tel.: 42-5509

Hora popular: das 18 ás 19

SERA' JA' QUINTA-FEIRA PROXIMA A ESTREIA DE "O ROUXINOL MENTIROSO!"

E' certo que a apresentação de "O Rouxinol Mentiroso" (Two Sisters from Boston), no Metro-Passeio, dar-se-á já quinta-feira proxima.

Ha grande curiosidade em torno do novo romance musical produzido por Pasternak e dirigido por Henry Koster, a "dupla" feliz de "Musica para milhões", por exemplo.

Romance, comedia, canções... e opera, são os felizes ingredientes de "O Rouxinol Mentiroso", que tem Kathryn Crayson ("a filha do Comandante"), tem June Allyson, tem o esfuziante Jimmy Durante, tem Peter Lawford, e tem, em sua bonita estréia no cinema, o tenor ilustre que é Lauritz Melchior, do elenco do Metropolitan.

O importante "musical score" de "O Rouxinol Mentiroso" se compõe de musicas de Liszt, Mendelssohn, Wagner, Delibes e cançonetas bregeiras, bem-humoradas, de americanos, repertorio dos dias felizes e boemios de 1900, época em que tem ação "O Rouxinol Mentiroso".

Concertos

CENTRO DE DESENVOLVIMENTO ARTISTICO, 8 do corrente, ás 16 horas, no Conservatorio B. de Musica.

ASS. MUSICAL PRO'-JUVENTUDE, 15 do corrente, ás 15 horas, na A. B. I.

CHLE'O GOULART, 16 do corrente, ás 20,30 horas, na E. N. de Musica.

DIA ASTROLOGICO

HOJE, 6 — Dia duvidoso para tratar de negocios arriscados.

ACONTECERA' HOJE AO LEITOR:

Os acontecimentos felizes ou não de hoje serão transcritos mais abaixo, para todos os leitores, nascidos em quaisquer dia, mês e ano, dos seguintes periodos:

PARA OS NASCIDOS

ENTRE 22 DE DEZEMBRO E 20 DE JANEIRO: — Decepções, maguas e rompimento de amizade. 8, 17 e 19; 44, 53 e 54. (hs. e ns.)

ENTRE 21 DE JANEIRO E 18 DE FEVEREIRO: — Possibilidades sentimentais e gastos impensados. 11, 15 e 17; 47, 51 e 71. (hs. e ns.)

ENTRE 19 DE FEVEREIRO E 20 DE MARÇO: — Póde ativar os seus negocios; ha possibilidade de realizações vantajosas, principalmente pela manhã. 10 11 e 12; 28, 29 e 20. (hs e ns.)

ENTRE 21 DE MARÇO E 20 DE ABRIL: — Dia de maus auspicios; nervosismo e nostalgia. 13, 14 e 15; 31, 41 e 51. (hs. e ns.)

ENTRE 21 DE ABRIL E 20 DE MAIO: — Contrariedades e maus negocios. 7, 8 e 9; 16, 17 e 18. (hs. e ns.)

ENTRE 21 DE MAIO E 20 DE JUNHO: — Exitos sociais e probabilidades de lucros inesperados. 22, 23 e 24; 58, 59 e 60. (hs. e ns.)

ENTRE 21 DE JUNHO E 22 DE JULHO: — Probabilidades de novas amizades, satisfação sentimental 16, 17 e 18; 34, 35 e 36. (hs. e ns.)

ENTRE 23 DE JULHO E 23 DE AGOSTO: — Perspectivas: ansiedade e negocios dificeis. 4,5 e 6; 22, 23 e 24. (hs. e ns.)

ENTRE 23 DE AGOSTO E 22 DE SETEMBRO: — Negocios inacabados e aborrecimentos intimos. 9, 12 e 13; 45, 57 e 67. (hs. e ns.)

ENTRE 23 DE SETEMBRO E 22 DE OUTUBRO: — Incertezas, hesitações e negocios prejudiciais. 1, 2 e 3; 10, 20 e 30. (hs. e ns)

ENTRE 23 DE OUTUBRO E 22 DE NOVEMBRO: — Viagens inesperadas, prejuizos e confusão psiquica. 10, 20 e 21; 37, 47 e 57. (hs. e ns.)

ENTRE 23 DE NOVEMBRO E 22 DE DEZEMBRO: — Misantropia, desgostos intimos. A tarde será de bons auspicios. 10, 14 e 16; 37, 41 e 51. (hs. e ns.)

RAIOS X

Exames radiologicos em residencia

Drs. Victor Côrtes e Renato Côrtes

Diariamente das 9 as 12 e 14 ás 18 horas

R. Araujo Porto Alegre, 70-9.º andar

TEL. 22 5330

Cartaz do Dia

CAPITOLIO (Sessões Passatempo) — "Sempre ás ordens" (Comédia, com Sidney Howard) — "Campeões na neve" (Esportivo) — "Passe os biscoitos Mirandi" (Desenho); "Popeye, super-homem" (Desenho colorido) — "Bandido das selvas" (Seriado) — Noticias internacionais — A partir de 10 horas da manhã.

S. CARLOS — "Tudo por um beijo", com Dorothy Lamour — A's 2 — 4 — 6 — 8 e 10 horas.

IMPERIO — "As irmãs Dolly" com Betty Grable — A's 1,40 — 3 45 — 5,50 — 7,55 — 30 horas.

METRO PASSEIO — "Vence a Coragem" com Margaret O' Brien. — A's 11.20 — 1.20 — 3.30 — 5.45 — 8.00 e 10.10 horas.

ODEON — "Aurora Gelata" e "Castigo Merecido" — A's 2 — 4.30 — 7 e 9.30 horas.

PALACIO — "Os Miseraveis" com Fredric March — A's 2 — 4 — 6 8 e 10 horas.

PATHE' — "2.000 Mulheres" com [illegible] Roe. — A's 2 — 4 — 6 — 8 e 10 horas.

PLAZA — "Fera Humana", com John Lodder — A's 2 — 4 — 6 — 8 — e 10 horas.

PARISIENSE — "Os Sinos de Santa Maria" com Bing Crosby e Ingrid Bergmann — A's 2 — 4 — 6 — 8 e 10 horas.

REX — "Mulher Tubarão" e "Malandros sem Sorte". A's 2 — 4 — 6 — 8 e 10 horas.

S. LUIZ — "Apaixonadamente" com Pedro Lopes Lagar — A's 2 — 4 — 6 — 8 e 10 horas.

VITORIA — "Ouro do Céu" e Paulette Godard — A's 2 — 3 40 — 5.20 — 7 — 8.40 e 10.20 horas.

METRO COPACABANA: — "Por fim, mulher", com Ann Sothern, ás 2 — 4 — 6 — 8 e 10 horas.

METRO TIJUCA — "Fomos os Sacrificados" com Robert Montgomery. — A's 2.15 — 5 00 — 7.30 e 10 horas).

IPANEMA: — "Quando os destinos se cruzam", C. Boyer — 2 — 4 — 6 — 8 e 10 horas

ROXI — "Aurora Gelata" e "Castigo Merecido" — A's 2 — 4.30 — 7 e 9,30 horas.

ASTORIA — OLINDA — STAR — O mesmo do Plaza.

RITZ — "Esta Terra é Minha", com Charles Laughton e Maureen O'Hara. — ás 2 — 4 — 6 — 8 e 10 horas.

CARIOCA — "Os Miseraveis" com Fredric March — A's 2 — 4 — 6 8 e 10 horas.

AMERICA — "Aurora Gelata" e "Castigo Merecido" — A's 2 — 4.30 — 7 e 9.30 horas.

[illegible] — "Os Miseraveis" com Fredric March — A's 2 — 4 — 6 e [illegible] horas.

[illegible] — No palco: [illegible] 4, 7 e 10 horas numeros variados.

CINEMA

"OS QUATRO FILHOS DE ADÃO"

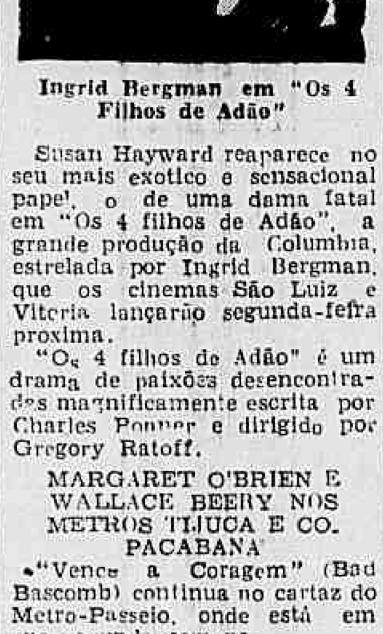

Ingrid Bergman em "Os 4 Filhos de Adão"

Susan Hayward reaparece no seu mais exotico e sensacional papel, o de uma dama fatal em "Os 4 filhos de Adão", a grande produção da Columbia, estrelada por Ingrid Bergman, que os cinemas São Luiz e Vitoria lançarão segunda-feira proxima.

"Os 4 filhos de Adão" é um drama de paixões desencontradas magnificamente escrita por Charles Bonner e dirigido por Gregory Ratoff.

MARGARET O'BRIEN E WALLACE BEERY NOS METROS TIJUCA E COPACABANA

"Vence a Coragem" (Bad Bascomb) continua no cartaz do Metro-Passeio, onde está em sua segunda semana.

Margaret O'Brien e Wallace Beery tem divertido e emocionado muita gente.

Nos Metros Tijuca e Copacabana, Ann Sothern está em outro cartaz divertido: "Por fim, mulher", com George Murphy.

"CAMÕES", FILME DE INSPIRAÇÃO PARA A JUVENTUDE

Não poderia ter sido mais feliz a Comissão de Censura Cinematografica, ao classificar "Camões", filme educativo. Retratando com a maxima fidelidade a vida do genio da raça — seus amores, suas aventuras, sua poesia, seus atos heroicos — Leitão de Barros realizou uma obra de arte cinematografica que vale tanto pelos seus dotes artisticos, como pelo elementos de inspiração de nossa juventude.

"Camões" não é uma produção fria e empolada; é um espetaculo empolgante, capaz de apaixonar o povo e as elites intelectuais. Nele, a melhor técnica cinematografica harmoniza-se com a probidade literaria, com o mais requintado gosto artistico, com o mais absoluto rigor historico.

"NO TRAMPOLIM DA VIDA"

Uma comédia brasileira deliciosa, que Alexandre Wulfes produziu nos estudios da Imperial-Filmes, e que tem um elenco soberbo de grandes nomes do nosso radio e teatro, com Jararaca e Ratinho, Cléia Barros, Mara Rubia, America Cabral, Alexandre Carlo, Violeta Ferraz, Adelia Lorio, Madame Lou, João Martins, Pedro Dias, Matinhos, Paulo Ferraz, Bandeira de Melo, Moacir Nascimento, Quarteto de Bronze, Prado Maia, A. de Cursati, Alberto Cruz, João Marques, Vicente Machelli Jaime Marini, William Wilkians Schocair e a famosa Luz del Fuego, apresentando o seu notavel e exotico bailado "Tentação da Serpente".

JOSE' DO TELHADO

Impreterivelmente segunda-feira veremos no Odeon, "Jose do Telhado", o maravilhoso filme português, que a cidade aguarda com imensa ansiedade.

Segunda-feira, pois, ficaremos conhecendo as figuras tipicas do "Zé do Telhado", de Aninhas, sua noiva, dos barões retrogados do século em que viveu o famoso aventureiro, etc., na interpretação de um seleto elenco a destacar Virgilio Teixeira, Patricia de Lancastre e Juvenal de Araujo, sob a direção de Armando de Miranda.

A SOCIEDADE

ATÉ JÁ, PINTORA AMIGA

Iacinto de Thormes

A senhorita Morgan Snell ou a pintora Flora, como entenderem, está de partida para a Europa. Sei que o seu itinerario será Paris, por algum tempo, Suiça, para esportes de inverno e finalmente Roma, onde a pintora estudará por dois outros anos. Assim é que nós, os amigos da pintora nos vemos na iminencia de sentir a sua ausencia e perder essa simpatica e tão bonita figura, por algum tempo. Por outro lado os estudos que a senhorita Snell fará na Italia e o ambiente artistico daquele pais serão para a sua arte um fator de evolução e amadurecimento tão necessario. Talento já conhecemos, que não falta, mas o trabalho e a técnica, só virão com muito estudo e repetição. De uma coisa estou certo. Que a minha amiga senhorita Flora Morgan Snell não deixará para segundo plano os seus estudos para dar atenção a seja lá o que for, nem nos decepcionará de maneira alguma.

A pintora de partida ofereceu um cocktail aos seus amigos. Eram eles, a senhora Luiz de Morgan Snell, mãe da anfitriã, o rei Carol, os principes D. João e D. Teresa, o sr. e a senhora José Cortez, o sr. e a senhora Quintino Bocaiuva Neto, a senhora Maria Luiza Melo, a senhora Artur Bernardes Filho, o sr. e a senhora Michel Smilovich, a senhorita Maria Helena Nobre, o sr. e a senhora Frederico de Morgan Snell, a senhora Magda rei Carol, os principes D. João e D. Teresa, o sr. e a senhora Wolf Westman, o sr. e a senhora Ralph Kerty, o sr. e a senhora Alfredo Siqueira, as senhoritas Angelina e Alice de Morgan Snell, o sr. e a senhora Paulo Antunes, a sra. Baby Cerquinho, a senhora Sarah Liberal, senhorita Dora Teixeira, senhorita Laura de Barros Moreira, senhorita Léa Afonseca, a senhora Joel Monteiro, senhora Luciano Crespi, sr. Angelo Sertorio, sr. Osvaldo de Morais Lundgren, o sr. Gilberto Trompowsky, o sr. Robert Sieges, o sr. Robert Dunlop e sr. Smilovici, o sr. Alexandre Zacarias, o sr. Oscar Simon e outros nomes assim conhecidos.

Foi um belo e divertido cocktail esse. Na volta, dentro de tres anos teremos uma grande recepção a fazer. Boa viagem amiga senhorita Flora, boa viagem. Que esses anos passem rapidamente.

ANIVERSARIOS

Fazem anos hoje:

SENHORES: — Emilio Esteves; coronel Armando Nestor Cavalcanti; Renato Almeida; Emilio Barbosa Santos; Alvaro Batista e sub-tenente, Euclides Ribeiro de Carvalho.

SENHORAS: — Ester Mangabeira; Cornelita Bastos Tigre; Ana Dahneman e Deborá Mendes de Morais.

SENHORINHAS: — Silvia Lemos Werneck e Zenaide Luz.

MENINA: — Graciema, filha do sr. Otacilio Maia e da sra. Labelia Delgado Maia.

— Faz anos hoje a senhorinha Marila Menezes de Souza Araujo.

NOIVADOS

Contrataram casamento no dia 23 do corrente, o sr. Lindolfo Lacerda Melo, funcionario bancario, com a senhorinha Marta Viana, funcionaria da Secção Economica dos Correios e Telegrafos e filha do casal Teotonio Viana e sra. d. Ana Pinto Viana.

CASAMENTOS

Com a senhorinha Joli de Oliveira, filha do viuvo, sr. Norival de Oliveira, casa-se hoje, ás 17,15 horas, na igreja de Nossa Senhora da Salete, em Catumbi, o sr. Petronilho Lopes.

FESTAS

TIJUCA TENIS CLUBE — Domingo, das 17 ás 21 horas.

CINEMA NA A. B. I.

Domingo o departamento cultural da Associação Brasileira de Imprensa realizará uma sessão cinematografica infantil, dedicada aos filhos dos associados.

Para esa evibição faoipp a

Para essa exibição, que terá inicio ás 10 horas, o ingresso far-se-á com a apresentação da carteira social.

HOMENAGENS

SR. MURILO ARAUJO — Segunda-feira, ás 17 horas, no auditorio da Associação Brasileira de Imprensa, a hora de arte que um grupo de jornalistas e artistas, sob o patrocinio da A. B. I., promove em homenagem ao poeta Murilo Araujo, por motivo da publicação do seu livro "O Palhacinho Quebrado".

VIAJANTES

Passageiros embarcados no Rio, em aviões da "Cruzeiro do Sul" para São Paulo: — Knut Axel Uddling — Carl Gustaf Mogren — Henning Hammargren — Erik Axwl — Georg Zetterberg — Ake Swensson — José Pino Maximo Junior — Benjamin Zeibel — Douglas Campbell Wallace — Margaret Alice Wallace — José Sacmão Kalil Sauma — Antonia Sarkim Bauma — Antonio Jorge Pedro — Rubem de Lima Carvalho — Julio da Conceição Braga — Celecinia Olga de Castro Delminio — Herminio Cardoso de Oliveira — Alice de Castro Oliveira — Friedrich Wilhelm Neigenfind e Ildeu Bastos Malta.

PARA PORTO ALEGRE: — Cicero Cardoso de Oliveira — José Augusto da Silva Morais — Plinio Casado — João Frederico Ribeiro.

PARA BUENOS AIRES: — Evaristo Bernardo Andres Mosqueira Lopez — Maria Urzua de Melo — Paulina Urzua Donoso — Pablo Melo Urzua — Maria de Las Mercedes Sanchez de Malatesta — Fernando Padrosa Allué — Maria Luiza Perez — Caros Silveira Eiras — Alice Guedes Eiras — Maria Inez Vasquez de Fulco — Hugo Antonio Eugenio Falco — Tereza Ines Elsa Fulco — Nicolas Carlos Accame — Sebastião Brito Filho

PARA CAMPO GRANDE: — Stella Emilia Pettinati — Américo Pettinati — Trajano Ferreira Martins — Valdemir Neves — Augusto Barbato — Benedito Domingues — Alcinde Morelia de Figueiredo — Inacia Garcia Rocha Ivone de Queiroz e Nelson Duzilioe.

PARA SALVADOR: — Vicente de Vicod e Cumptich — Orlando Gonçalves de Aguiar Teixeira — Robert Lonlasaj Beyer — Erik Birger Atterling — Lilly Maiken — Allis Emilie Atterling e Kur Eichengruen.

ENTERROS

Foram sepultados ontem:

No cemiterio de São João Batista, ás 9 horas, o sr. Benjamin da Luz Vieira.

— No cemiterio de São Francisco ás 17 horas, o sr. Oscar Jose Fausto e ás 19 horas, o sr. Milton Ferreira.

MISSAS

Serão celebradas hoje:

Do ministro e parlamentar J. J. Seabra, ás 9,30 horas, no altar-mór da igreja da Candelaria.

— Do ministro e jornalista, Felix Pacheco, ás 11 horas, na igreja de São Francisco de Paula.

— No altar-mór da igreja de Nossa Senhora do Carmo, ás 9 horas, do professor Antonio Vicente de Andrade Bezerra.

— Da sra. Eugenia Barbosa de Carvalho Neves, ás 10,30 horas, na igreja de Nossa Senhora do Carmo.

— No altar mór da igreja da Candelaria, ás 9 horas, da sra. d. Elisa Meissner.

— Na igreja de São Francisco de Paula, ás 10 horas, de Moacir Lopes Gama.

— Da sra. Emilia Augusta da Silva Alvarenga, ás 10,30 horas, na igreja da Santa Cruz dos Militares.

— Na Catedral Metropolitana, ás 10,30 horas, por alma do 1º tenente da armada, Boanerges do Amaral Filho.

— Da sra. Leonor Reis de Carvalho, ás 10 horas, no altar de Nossa Senhora da Dores, na igreja de São José.

— Da sra. Orminda de Miranda Rodrigues, ás 9 30 horas, nos altares do Coração de Jesus e do Santissimo Sacramento, da Catedral Metropolitana.

— No altar-mór da igreja de São José, ás 10 horas, da sra. Maria Idalina Garcia da Silva.

— Da sra. Tika Correia Machado, ás 8 30 horas, no altar-mór da igreja do Convento de Santo Antonio, no largo da Carioca.

— Na igreja de São Sebastião, ás 8,30 horas, do sr. José Rodrigues da Conceiçao.

— No altar-mór da igreja do Santissimo Sacramento, ás 10 30 horas, do sr. Ernani Cardoso Machado.

— Do sr. Alberto Souza Macedo, ás 8 30 horas, na matriz do Engenho Novo.

— A's 8 horas, da senhorinha Mauricéia Derecife Lopes, no altar do Santissimo Sacramento da Catedral.

Exposições

RESCALA, na A. B. I.

FRANZ WEISSMANN, no Museu N. de B. Artes.

GEORGINA DE ALBUQUERQUE E SUAS ALUNAS no Museu Lucilio de Albuquerque, á rua Ribeiro de Almeida n. 22.

MARIA WID na Galeria Michel Couturier & Cia. Ltda., á Av. Nilo Peçanha.

CARLOS MAGANO, no Hotel Serrador.

HEITOR DO PINHO, no Palace-Hotel.

GAETANO DE GENNARO, no Copacabana Palace-Hotel.

WILSON TIBERIO (Motivos Negros) — No Ministério da Educação.

HOLLAR, no Instituto de Arquitetos do Brasil.

Octavio Babo Filho

ADVOGADO

Rua 1.º de Março, 6-Tel. 43-6256

Dia do Reservista

AS COMEMORAÇÕES NO EXERCITO

Comemorando a 16 do corrente o Dia do Reservista, o Comando da Zona Militar de Leste e 1.ª Região Militar aprovou ontem o programa das comemorações apresentado pela 1.ª Circunscrição de Recrutamento, para esta capital. Além da atualização dos registos de reservista que constitui a finalidade precipua das comemorações, consta ainda grande missa ás 10 horas na Igreja da Candelaria com sermão alusivo pelo coronel capelão chefe das Forças Armadas em homenagem aos reservistas convocados do Distrito Federal, imolados no cumprimento do dever na FEB e em outras atividades militares de guerra; ornamentação e visitação ás 16 horas no tumulo de Olavo Bilac — o paladino do Serviço Militar, onde falará em nome dos reservistas do Exército Nacional o academico dr Rodrigo Otavio Filho, reservista de 1.ª categoria; o cel. Danton Teixeira, diretor de Recrutamento, pronunciará a oração aos reservistas.

São 30 centros de apresentação dotados de 500 mesas e distribuidos por todos os recantos da cidade; nos quarteis, nas praças publicas, nas estações ferroviarias, nos estadios, serão antecipada de fichas, de apresentação. Postos de distribuição antecipada de fichas, de apresentação, funcionarão desde o dia 13 nos pontos mais frequentados da cidade, nas estações das ferrovias e organizações de vulto. A apresentação dos reservistas no dia 16 é obrigatoria, achando-se isentos apenas os desobrigados do serviço, isto é, os que têm mais de 45 anos de idade e os isentos por incapacidade fisica ou moral. O reservista que não cumprir os dispositivos da Lei do Serviço Militar nesta parte está sujeito a multa de 200 a 100 cruzeiros. Varias estações de radio difusoras a partir do dia 10 do corrente ás 20 horas, prestarão amplos informes sobre a conduta dos reservistas no preenchimento das fichas de apresentação.

DR. BELMIRO VALVERDE

VIAS URINARIAS

Comunica a seus amigos e clientes que reassumiu a sua clinica

Consultorio: — Edificio Porto Alegre 11.º andar salas 1118/19 diariamente das 12 ás 15 hs. R. Araujo Porto Alegre, 70 Tel 22 0924

FORO MILITAR

O BACHAREL CONDENADO REQUEREU REVISÃO

Otacilio Pimentel Coutinho, que além de bacharel em direito é 1.º tenente da Reserva do Exército, condenado á pena de três anos de declusão, minimo do artigo 229 do Código Penal Militar, requereu ao Superior Tribunal Militar revisão do acordão que o puniu. Junta longas razões procurando provar sua inocencia. Diz a certa altura das mesmas: o revisando, na sua função de escrevente na Circunscrição de Recrutamento, não tinha, em razão dessa cargo, a incumbencia de receber dinheiro. E nunca foi comissionado para tal Como se vê, faltam os elementos que integram a figura juridica do crime de peculato, como o de concussão, ou qualquer outro crime." A medida foi conclusão ao presidente do Tribunal para distdibuição ao ministro que dedeverá relatá-la e julgá-la.

ADVOGADOS CHAMADOS AO S. T. M.

Estão sendo convidados a comparecer á Secretaria do Superior Tribunal Militar os advogados de Richard Robert Burgers e Hans Wercerling, a fim de tomarem conhecimento do despacho do ministro Cardoso de Castro, relator, no processo a que respondem aqueles acusados.

O INQUERITO DO TENENTE ADALARDO

O Superior Tribunal Militar julgou improcedente a Correição Parcial no inquerito policial militar, no qual é indicado o 2.º tenente Adalardo Rodrigues de Medeiros, procedente da Auditoria da 7.ª Região Militar, sediada no Recife. Relatou o feito o ministro Bocaiuva Cunha.

CORREIÇAO IMPROCEDENTE

Na sessão de ontem o Superiod Tribunal Militar julgou procedente a correição parcial nos autos do processo em que são acusados Antenor Pereira, Manuel Lourenço Filho, oJsé Elias e Josias Mario Chaves.

FABRICA BANGÚ

TECIDO PERFEITO — FIRMEZA DE CÔRES — LINDOS PADRÕES — DURABILIDADE

BANGÚ

EXIJA NA OURELLA

BANGU - INDUSTRIA BRASILEIRA

COLCHÕES

Vendas por atacado e a varejo Compre o seu colchão diretamente na fabrica com grande abatimento. Aceitam-se encomendas e reformas para o mesmo dia; levamos mostruario a domicilio. R. Santana, 184 — Tel. 32-5666.

O ROUXINOL MENTIROSO *vem aí!*

Escola Carlos Werneck

O secretario geral de Educação e Cultura assinou, ontem resolução dando á Escola 8-10, na rua Adelaide Badajós n.º 38, em Osvaldo Cruz a denominação de Escola Carlos Werneck.

Exportação do Piauí

Os dados colgidos pelo Serviço de Economia Rural do Ministério da Agricultura, durante o mês de outubro passado, relativos ao Estado do Piauí, mostram que a exportação foi de 29.177 volumes, pelo porto de Parnaíba, pesando 1.932.458 quilos no valor comercial de 12.411.031,40. Para os mercados internos, foram exportados 14.461 volumes, pesando 836.548 quilos, no valor comercial de Cr$ 3.767.816,00.

Entre os produtos mais exportados para o estrangeiro, figura em primeiro lugar, em quantidade, a mandioca, com 9.531 volumes no valor de Cr$........ 1.689.376,50, em valor comercial, a cera de carnauba com 1.771 volumes representando a importancia de Cr$ 8.128.443,20.

Em Parnaíba, o movimento assinala a exportação para o exterior de 1.442 volumes, pesando 84.571 quilos, na importancia de Cr$ 1.137.132,10. Outros produtos exportados para o exterior, foram: mamona, jaborandi e pelos de ovinos. Para os portos nacionais os produtos mais exportados foram: babaçú, com 10.346 volumes (620.639 quilos), no valor de Cr$........ 2.791.060,00 e o tucum com 2.308 volumes (150.000) quilos Cr$ 376.204,00.

NÃO SE ESQUEÇA

PAGAMENTOS, HOJE, NA PREFEITURA

Será feito, hoje, dia 6, das 11.15 ás 17 horas, o pagamento das seguintes propostas de empréstimos na importancia total de Cr$ 253.282,20.

Matriculas:

6671 —	1665 —	17375 —	6637
24152 —	26314 —	25078 —	1705
20864 —	24644 —	24698 —	7737
22857 —	6679 —	4904 —	7297
21580 —	12513 —	40013 —	493
40788 —	14601 —	25863 —	42205
4724 —	20333 —	7362 —	27639
26332 —	26171 —	26151 —	16511

3856.

EMERGENCIA

Matricula 21035 funeral.

Matricula 20322 tratamento de saude.

Serão pagas tambem as propostas já anunciadas neste mês e não recebidas.

EXIGENCIA

Matricula 7039 — José da Costa Macedo — Apresente a papeleta do ultimo emprestimo.

Matricula 13307 — Paulo José da Silva — Apresentar contra-cheque de janeiro a julho de 1946.

Matricula 42026 — Pedido 95552 — Apresente contra-cheque de outubro e novembro.

Matricula 7904 — Pedidos 95581.

Matricuda 42026 — Pedido 95540 — Apresente titulo.

Matricula 4116 — Apresente contra-cheque de outubro e novembro de 1943.

Matricula 21203 — Pedido 95552 — Apresente contra-cheque de setembro a novembro de 1946.

O Embarque do Interventor Paraense

O coronel José Faustino dos Santos e Silva seguirá amanhã, pelo avião das 5,40 horas, que alçará vôo para Belem do Pará. Ontem, o antigo chefe da Comissão Construtora do Poligono de Tiro da Marambaia, em companhia do secretario da Interventoria, dr. H. L. Cardoso de Castro, esteve no no Ministerio da Guerra em visita de despedidas ao ministro Canrobert Pereira da Costa e a todos os generais em serviço nesta guarnição e a outras altas patentes. Por ultimo, esteve na Sala de Imprensa daquele Ministerio, onde tambem apresentou suas despedidas e agradecimentos e ao mesmo tempo solicitou que os mesmos agredecessem igualmente em seu nome aos jornais que representam as referencias feitas a seu respeito, pondo-se á disposição dos referidos orgãos na comissão que vai desempenhar.

• RITZ • HOJE

Charles LAUGHTON em Maureen O'HARA

"Esta terra é minha"

Seu seguro contra o fogo

cobre a valorização de seus bens?

É natural que o Sr. tenha um seguro contra o fogo. É uma questão de previdência, de espírito esclarecido. Mas em que base está feito o seu seguro? Cobrirá êle o risco maior trazido pela valorização dos últimos anos, de casas, móveis, de bens em geral? Consulte mais uma vez a SATMA. Os nossos técnicos mostrar-lhe-ão se, para a defesa de seus próprios interêsses, há necessidade ou não de aumentar o valor do seguro, a fim de poder enfrentar, sem prejuízo, a possibilidade de qualquer imprevisto.

C CARTEIRAS DE SEGUROS:

Acidentes Pessoais
Incêndio
Automóveis
Fidelidade e Fiança
Acidentes do Trabalho
Transportes
Animais
Responsabilidade Civil

SUL AMERICA TERRESTRES, MARÍTIMOS E ACIDENTES

A MAIOR COMPANHIA DE SEGUROS EM SEU GÊNERO DA AMÉRICA DO SUL

RIO DE JANEIRO

Comissão de Reparações de Guerra

Resolução N. 1[illegible] — A Comissão de Reparações de Guerra, no exercicio de suas atribuições legais:

"Considerando que a permanencia de estrangeiro em territorio nacional está condicionada à obtenção de uma Carteira de Identidade (dec.-lei n. 406 de 4-5-38, art. 29; decreto n. 3.010, de 20-8-38, art. 35);

Considerando que a prova de identidade (dec.-lei n. 406 de carteira é feita mediante exibição do passaporte e de acordo com as indicações nele contidas (decreto-lei n. 406, art. 29, § unico; decreto n. 3.010, art. 138);

Considerando que somente a [illegible] do passaporte poderão constar [illegible] documentos fornecidos [illegible] Departamento de Imigração (decreto-lei n. 406, art. 29, § [illegible], in fine; decreto n. 3.010, art. 150, § 2.º);

Considerando que para o processo de registro e consequente expedição da Carteira de Identidade é indispensavel a presença do interessado, a quem serão entregues pessoalmente os formularios explicativos das exigencias que deve cumprir" (decreto n. 3.010, art. 132).

Considerando que as "declarações constantes de documentos assinados presumem-se verdadeiras em relação aos signatarios" (Cod. Civil, art. 131);

Considerando que expedida a Carteira de Identidade de estrangeiro (modelo 19), de acôrdo com os requisitos legais, a menção da nacionalidade dela constante deve prevalecer, enquanto não retificada pelos orgãos competentes para sua concessão — Os Serviços de Registo de Estrangeiro e o Conselho de Imigração e Colonização;

Considerando que as retificações devem obedecer a motivos de ordem juridica, especialmente aos preceitos contidos na introdução ao Codigo Civil (antiga e moderna) e à regra de que as "leis, atos e sentenças de outro país, bem como quaisquer declarações de vontade, não terão eficacia no Brasil, quando ofenderem a soberania nacional, a ordem publica e os bons costumes" (Int. art. 17);

Considerando que para execução do Decreto-lei n. 4.166, de 3-11-42, os ministros de Estado da Justiça e Negocios Interiores e da Fazenda expediram a Portaria n. 5.408, de 28-4-42, segundo a qual (art. 1, § 2.º):

"Considerando-se alemão, japonês ou italiano:

I — aquele que entrou no Brasil com passaporte que lhe atribua uma dessas nacionalidades;

II — aquele que está inscrito no Serviço de Registo de Estrangeiros como alemão, japonês ou italiano (carteira modelo 19, ou carteira vermelha, de "temporarios");

Considerando que a referida Portaria n. 5.408 ressalvou "o caso de perda ou aquisição de nacionalidade, expressamente reconhecida pelo Governo brasileiro, mediante o registo;

Considerando que a Comissão de Reparações de Guerra não tem atribuição legal para dizer sobre o merito dos pedidos de retificação de menção da nacionalidade constantes da carteira de identidade de estrangeiros;

Considerando que tal providencia cabe ao Conselho de Imigração e Colonização e aos orgãos administrativos que lhe são subordinados com recurso para o presidente da Republica;

Considerando que o interesse do Fundo de Indenizações não deve prevalecer sobre motivos de ordem legal, reconhecidos como eficazes no Brasil, de acordo com a legislação interna, os tratados e as convenções internacionais;

Considerando que os interesses do aludido Fundo de Indenizações, destinado a ocorrer as reparações de guerra estarão resguardados pela estrita aplicação dos textos legais e pela atenta vigilancia contra a fraude no exame de documentos, conclui esta que os orgãos competentes vêm mantendo com sabedoria e eficiencia.

Resolve: abster-se de apreciar os pedidos de retificação de nacionalidade constante das carteiras de identidade de estrangeiros sujeitos ao Decreto-lei n. 4.166, de 11 de março de 1942, por entender que somente ao Conselho de Imigração e Colonização cabe decidir sobre a materia, no uso de suas atribuições legais. Sala das Sessões, em 4 de dezembro de 1946."

Dr. Emygdio F. Simões

DO HOSPITAL DO SERVIDOR DA PREFEITURA

Clinica Geral — V. Urinarias

Rua General Caldwel, 310

Tel. 22-0222 — Das 17 às 19

Decretos de Naturalização Referendados Pelo Ministro da Justiça

Foram referendados pelo titular da pasta da Justiça os decretos de naturalização dos seguintes pessoas:

Vitorino Lopes Quintas, Paraná; Antonio Soares Ferreira, Estado do Rio de Janeiro; João Pinto Alves, Estado do Rio Grande do Sul; Olga Tehalhoiz, Distrito Federal; Lourenço Joaquim Vitorino, Distrito Federal; Boris Tetner, São Paulo; Manoel Padim Alba, Estado do Rio Grande do Sul, Moysés Bahman, Distrito Federal; Oneim Lipman Gilinski, São Paulo; Albeiro Correia Ramos, Pará; Domingos de Oliveira Martins, Estado do Rio Grande do Sul; Vicente Saetano, Paraná; Vitorino Lopes Quintas, Estado do Paraná; Jean Amin Jereissati, Estado do Ceará; Maria Cagreto de Sales, Distrito Federal; Luiz Lambasco, Estado do Rio de Janeiro, Johana Theodora Messink, Estado de Minas Gerais; Carmen Ayran Gueron, Distrito Federal; Raymundo Tomazetti, Estado de São Paulo; Alexandre Bokor, Distrito Federal; Berek Wolf Fuks, Distrito Federal; Samuel Eli Kristal, Estado de São Paulo; José Lorenzo Lopo, Estado da Baia; Jeno Ronay, Estado de São Paulo; Vicente Moreno Palacios, Estado de S. Paulo; Margarida Kahan, Estado de São Paulo; Irene Bottego Pavesi, Estado de São Paulo; José da Cunha, Distrito Federal; Avram Menahem Gueron, Distrito Federal; Alexandre Kotokak Junior, Estado de São Paulo; Antonio Gualberti, Estado do Paraná; Carlos Pavesi, Distrito Federal; Joaquim Pais de Souza, Distrito Federal; Norberto Scheinegger, Estado de Pernambuco, João Sanddy, Distrito Federal, José Augusto Rabelo, Estado da Baia; João de Couto Pitta Junior, Estado de São Paulo, Nicolas Goldberger, Estado de São Paulo; Antonio Machado, Distrito Federal; Lucia Monaco, Distrito Federal; Augusto Gomes da Silva, Pernambuco; Alexandre Berão Rodrigues, Rio Grande do Sul; Eugenio Heinzelmann, Rio Grande do Sul, Boris Smolentzov, Distrito Federal; Erber Roberio, Distrito Federal; Margarida Ribeiro da Fonseca, Distrito Federal; Regine Feigl, Distrito Federal, e Fritz Israel Feigl, Distrito Federal.

HOMENAGEM DOS JORNALISTAS AO MINISTRO CORREA E CASTRO

Almoço no Restaurante da A. B. I. — Falam o Sr. Herbert Moses e o Homenageado

Em companhia do sr. Chermont de Brito e sr. Correia e Castro, ministro da Fazenda, compareceu ontem ao restaurante da A.B.I., onde lhe foi oferecido um almoço pela diretoria da Casa dos Jornalistas.

Tomaram parte no agape varios diretores da A.B.I., tendo o sr. Herbert Moses por ocasião da agremiação usado da palavra em nome dos jornalistas, oferecendo a homenagem ao ministro Correia e Castro.

FALA O SR. HERBERT MOSES

No seu discurso, o sr. Herbert Moses frisou o significado da homenagem, lembrando as deferencias que o ministro da Fazenda tem tido de referencia à classe jornalistica. Referiu-se a seguir ao que tem feito notar nos assuntos dependentes do ministerio, para dizer em seguida:

"Esta decisão de aturar prestamente é, sem duvida, qualidade que muito apreciamos no atual titular da Fazenda. Para alguns, terá sido pormenor sem maior valia, a visita que fizestes, pouco depois de empossado, à nossa Casa. Para nós, no entanto, a circunstancia de termos vindo à Associação Brasileira de Imprensa, no mesmo dia em que fostes à Camara, ao Senado e ao Ministério da Justiça, revestiu-se de significação toda especial, a aumentar a simpatia com que estamos acompanhando a vossa gestão".

O AGRADECIMENTO DO MINISTRO

Com a palavra, o ministro Correia e Castro teceu largas considerações sobre o papel da imprensa, mostrando a necessidade de um bom entendimento entre esta e os poderes publicos.

A certa altura do seu agradecimento, proferiu as seguintes palavras:

"Combatendo pela liberdade da opinião, pela defesa da palavra escrita, a A. B. I. tem sabido ser digna da sua grande missão. A sua voz sempre serena, nunca deixa de se fazer ouvir, energica, incansavel, tenaz. Em qualquer ponto do país, onde quer que haja um atentado à liberdade de imprensa, ou ao direito de escrever, ou pensar livremente, a autoridade incontestavel da A. B. I.. soa como um grito de alarma.

Nove Tisiologos Discutem a Tuberculose em Mesa Redonda

(Conclusão da 1ª Pag.)

condensação e mobilização das massas coletivas, e pelo aparelhamento profilático reduzido e inadequado.

CAMPEIA A TUBERCULOSE NOS INSTITUTOS

4 — Qual a importancia da tuberculose no setor da providencia social?

IBIAPINA — São os seguintes os dados referentes às aposentadorias por tuberculose: cerca de 30% em todas as idades e mais de 70% entre 20 e 40 anos. De onde se conclue que, na quadra da maior produção, a tuberculose representa o mais pesado encargo dos Institutos de Previdencia.

5 — Quais os elementos principais de luta contra a tuberculose, os que estão ao nosso alcance e podem influir rapida e favoravelmente no curso da endemia?

REGINALDO — São 2 os elementos de luta contra a tuberculose: a) — o "dispensario dinamico", o qual compreende o exame sistemático, o tratamento precoce, a vacinação pelo BCG e a neutralização dos focos a domicilio (engenharia e educação sanitarias); b) — o "hospital de tratamento e isolamento".

6. Que posição tem hoje o cadastro toracico, total e periodico? Como definir a ação do aparelho de roentgen-fotografia movel.

GIL E ALCIDES — a) O cadastro toracico de toda a população, repetido anualmente, constitui a base da profilaxia, pois permite estabelecer o diagnostico de todos os casos de tuberculose de modo precoce. Sem o exame roentgen-fotografico total e periodico não há dispensario dinamico, não há profilaxia da tuberculose. Mais importante ainda se afigura o cadastro toracico pelo método de Manuel de Abreu, quando se enfrenta uma intensa endemia e os recursos financeiros são limitados. O diagnostico de todos os focos permite o tratamento dispensarial em larga escala e a ação sanitaria no domicilio dos doentes.

b) O aparelho movel, instalado em caminhão ou onibus, tem a função de alargar o ambito de influencia do dispensario. Não seria possivel ter dispensarios em todos os nucleos coletivos da mesma cidade ou em todas as pequenas aglomerações rurais. No entanto, a instalação roentgen-fotografica movel estende a area dispensarial, reconhece os focos e age a distancia, do ponto de vista medico e profilatico.

VACINAÇAO DO RECEM-NASCIDO

7. Que lugar ocupa na campanha, o tratamento precoce?

J. PINTO — O tratamento precoce decorre do dignostico precoce. Baseado no repouso, regime dietético, medicação e colapsoterapia, o tratamento na fase inicial cura cerca de 80% dos doente.

8. E a vacinação de todos os recem-natos? Que extensão deve ter na pratica a tuberculino-reação e a vacinação dos anaergicos?

MAGARAD — A vacinação pelo BCG deve ser aplicada aos recem-natos. Quanto aos demais individuos será feita a tuberculino-reação e a vacinação dos analérgicos sucessivamente, por grupos de idade: no primeiro ano de 0 a 5 anos, no segundo, de 5 a 10 anos, e assim por diante, até a vacinação de todos os analérgicos entre 0 e 30 anos. As revacinações serão feitas a seguir.

9. Qual a importancia da neutralização dos focos a domicilio (engenharia e educação sanitaria). Que pensa do repouso e tratamento a domicilio?

A. PAULA SOUZA — Não sendo possivel hospitalizar todos os casos de tuberculose, o que importaria na construção de cerca de 100.000 leitos (custo superior a Cr$ 4.500.000.000,00), a neutralização dos focos deverá ser feita no domicilio do doente, onde o mesmo será isolado (engenharia e educação sanitarias). Tambem o repouso e o tratamento encontrarão no domicilio as necessarias condições para a melhoria ou cura do doente.

10. Expôr o papel do hospital de cirurgia.

REGINALDO — O hospital de cirurgia toracica se destina aos casos indicados, nos quais a intervenção concorre decisivamente para recuperar inumeros doentes.

11. — Definir a situação do hospital de tratamento e isolamento no quadro da realidade brasileira.

ALOISIO — O hospital de tratamento e isolamento, de valor incontestavel, constitui o elemento mais dispendioso quando a endemia atinge a uma grande intensidade. Será, pois, utilizado dentro do quadro das possibilidades. Será, pois, utilizado dentro do quadro das possibilidades financeiras.

12. E sobre colonias de reeducação e isolamento...

RENZO — As colonias de reeducação e isolamento ocupam zonas rurais, podem produzir o alimento que consomem e se assemelham aos leprosarios. Seu custo de manutenção, relativamente baixo, de Cr$ 10,00 a Cr$ 20,00, o leito-dia, tornam as colonias da maior utilidade no bloqueio dos focos e na reeducação dos doentes cronicos, estabilizados ou curados.

O CUSTO DA CAMPANHA

13. Precisar o custo de construção e instalação dos 2 elementos fundamentais do aparelhamento (dispensario dinamico e hospital) para uma população de Cr$ 10.000.000 (na maioria associados dos institutos).

A construção e instalação dos dispensarios dinamicos para cerca de 100.000 doentes, custaria aproximadamente . . . Cr$ 210.000.000,00. Compreendem o cadastro toracico, o tratamento precoce, a premunição e o serviço domiciliar. Constituem a base moderna da luta contra a tuberculose. A construção e instalação dos hospitais varia entre Cr$ 40 e . . . Cr$ [illegible]0,00 por leito. 30.000 leitos em correspondencia com os 30 000 obitos anuais custam entre Cr$ 1.200.00,00 a .. .. .. Cr$ 1.500.000.000,00.

14. — Avaliar o custo de manutenção anual dos mesmos elementos de profilaxia.

IBIAPINA — A manutenção dos dispensarios orça anualmente em cerca de . . . . Cr$ 140.000.000,00. Quanto aos hospitais a manutenção anual de 30.000 leitos (Cr$ 40 a . . Cr$ 50,00 por leito-dia) varia, entre Cr$ 438.000.000,00 e . Cr$ 547.500 000,00.

O DISPENSARIO DINAMICO

15. Em face do exposto, qual o plano mais conveniente de luta contra a tuberculose no Brasil, país de intensa endemia e recursos financeiros limitados?

ABREU — O plano mais conveniente ou eficiente, o qual corresponde à nossa realidade, "está no emprego absoluto do dispensario dinamico", de ação mais profunda e menos dispendiosa e "no emprego relativo do hospital", este, na medida das nossas possibilidades. (O numero de leitos seria de 30 a 100 por cento dos obitos anuais).

16. Além do organismo profilatico propriamente dito, que influencia tem o amparo ao tuberculoso e respectiva familia pela previdencia social?

CARNEIRO — O amparo da previdencia ao tuberculoso (licença e aposentadoria) auxilia de modo decisivo o tratamento da doente a proteção da familia.

DENTRO DE UNS 5 ANOS CAIRA' A MORTE POR TUBERCULOSE

17. Realizada a profilaxia com a direção e a amplitude ja recomendadas, qual a marcha da endemia no Brasil?

ABREU — Sem duvida, o emprego numa extensão conveniente do dispensario dinamico, auxiliado pelos hospitais ativo e passivo, modificarão certamente nos 5 ou 10 proximos anos a marcha da endemia. Teremos uma queda rapida dos indices de mortalidade e morbidade. Do ponto de vista financeiro, as despesas da campanha serão compensadas pelo decrescimo das aposentadorias e aumento do trabalho e produção. Desse modo, a profilaxia da tuberculose, se representa um movimento de fraternidade humana contra o sofrimento e a morte, representa tambem o mais vantajoso emprego do nosso capital.

O Gen. Juarez Tavora Desmente o Sr. Vargas

(Conclusão da 1ª Pag.)

Governo sobre a execução do Codigo de Aguas.

Isso não impediu, entretanto, que, poucos meses depois, fosse decretado um novo Codigo de Minas e, à sombra desse Codigo, se revogasse subrepticiamente o dispositivo legal que autorizava a cobrança das taxas em questão. Quinze dias depois, outro Decreto tornava sem efeito a revogação injustificavel. Mas, que me conste, ninguem foi responsabilizado pela ligeireza de tal passe de magica administrativa...

GRAÇAS AO SR. GABRIEL PASSOS

3 — A questão, já avia muito afeta ao judiciario, ai teve desfecho favoravel em ultima instancia, pelo S. T. F., graças ao brilhante arrazoado do então procurador geral da Republica, dr. Gabriel Passos.

A decisão foi tomada, singularmente, por voto de minerva contra a ré.

CAPITULOS DE LUTAS E DERROTAS

Quanto a questão do custo historico, constitui um outro capitulo de lutas, que s. ex. classifica generosamente de heroicas — mas em que, desgraçadamente, só tenho conhecido derrotas.

S. ex. nomeou, em fins de 1939, ou começo de 1940, uma grande Comissão para resolver o assunto. Esta Comissão, como era de prever, pela quantidade de membros e mentalidades divergentes não chegaria facilmente a uma conclusão.

E, efetivamente, não chegou.

O governo poderia, baseado nos procedentes já firmados pelos Codigos de Aguas e de Minas, ter baixado um Decreto-Lei regulando definitivamente o assunto. Preferiu, porem, cuidar de outras questões, relegando essa, que hoje reputo essencialissima, ao rol das cousas esquecidas.

SEM FAVOR E SEM PAIXAO

É este o meu depoimento, prestado sem favor e sem paixão, em resposta à citação nominal com que me distinguiu s. ex. o sr. senador Getulio Vargas.

Cartas de Londres

(7.ª Carta)

Caro amigo.

Para variar e para expandir um pouco o meu entusiasmo, vou descrever-te as minhas impressões sobre os tão celebres "Promenade Concerts" de Londres. Idealizados por Sir Henry Wood, ha 52 anos atrás, estes concertos são até hoje a grande atração musical do publico londrino.

Antes da "blitz" eram realizados no Queen's Hall, hoje reduzido a escombros por um petardo alemão. Mudando-se para o Royal Albert Hall, continuaram a merecer sempre a mesma aceitação e as suas lotações são esgotadas diariamente duarnte as 49 noites em que se realizam.

Duarnte essa temporada foram apresentados nomes como Basil Cameron, Adrian Boult, Constant Lambert, Vaughan Williams, Moiseivitsch, Eileen Joyce, Malcuzinsky, Ida Haendel, Yeudi Menhuin, Szigeti e outros de fama mundial.

Terminando mais cedo os meus afazeres, embora sem saber qual o programa que iria ouvir, dirigi-me para o Albert Hall, sabendo de antemão que não mais conseguiria lugares numerados, pois esses de muito já se achavam esgotados. Restava-me apenas a "arena" ou as galerias cujas entradas são adquiridas na hora e de onde se assiste ao espetaculo em pé.

Do lado de fora da enorme casa de espetaculos, milhares de bicicletas, encostadas umas as outras antecipavam uma visão da massa humana que se deveria comprimir dentro das suas dependencias.

Entrei. O ambiente em si é inesquecivel. Imagina tu 10 mil pessoas ou mais, entre velhos, moços, crianças, etc. num silencio absoluto e numa atenção religiosa enchendo a talvez maior casa de espetaculos do mundo. [...]ra vez pisei aquele local. Sen[...]

Tornei a sentir a mesma emoção do dia em que pela primei[...]tados no chão, as cabeças recostadas à parede, grupos de jovens pareciam extasiar-se com as notas precisas e vibrantes que partiam da London Symphony Orchestr. indo se perder nas alturas da abobada imensa do edificio.

Na minha frente um jovem e duas mocinhas seguiam atentos o "concerto n.º 3 para piano e orquestra" de Beethoven numa partitura de bolso.

É realmente de entusiasmar, ver-se como a juventude inglesa se interessa pelas artes, especialmente pela musica. Talvez mais de 60% do publico inglês dos concertos não atinjam a idade de 25 anos.

Em nossa terra essa idade está voltada para o Samba ou para o futebol.

No fundo do auditorio, local onde está instalado um orgão colossal, o busto em bronze de Sir Henry Wood parece contemplar os frutos da sua obra magnifica sempre voltada à cultura do povo que foi a sua constante preocupação em vida

Não quero me arvorar em critico musical mas não poderia deixar de falar-te aqui sobre o programa e seus interpretes.

Como já disse, não sabia o que iria ouvir. Fui au hazard. E não podia ter sido mais feliz. Imagina que ao abrir o programa esperava-me um Festival Beethoven constituido de duas partes. A primeira com a Overture King Stephan; Concerto n. 3 para piano e orquestra e a Sinfonia n. 6 em Fá, "Pastoral". Na segunda parte, obras de outros compositores como o inglês Benjamin Britten (Concerto para piano e orquestra; em primeira audição em Londres) e Berlioz (Marcha dos "Troianos").

Como podes observar, o programa é de uma extensão e qualidade bem pouco comuns. Pareceu-me, contudo, "deplacé" colocar-se aquela "marcha" de Berlioz num programa de Beethoven. Não direi o mesmo de Benjamin Britten porque, depois de ouvir o seu Concerto, ainda que num mesmo programa se apresentasse o n. 3 do genio de Bonn, as suas escolas sendo diferentes e seus processos musicais tão opostos não se estabeleceu o choque ocasionado pelo confronto dos recursos sinfonicos dos dois "romanticos" do século passado. Para mim, enquanto Beethoven foi um genio, Berlioz não passou de um musico.

Já Britten, conquanto seja prematuro fazer-se um juizo de sua obra, pode-se no entanto vaticinar que deverá ser um dos grandes nomes da musica do nosso século.

O solista do programa foi Newton Wood, nome ainda desconhecido das plateias brasileiras mas que possui qualidades de um autentico "virtuose", gozando de real fama nos meios londrinos onde é conhecido desde a infancia pois foi "menino prodigio". Aliás é ainda muito jovem.

A London Symphony Orchestra sob a regencia de Basil Cameron, impecavel; salientando-se a precisão dos metais e a doçura das trompas na Pastoral.

Enfim, meu caro, um grande espetaculo! Provocou-me uma dessas emoções que "ficam" e que como dizia o velho Eça: "em podendo é lá que me pegam".

Abraça-te o de sempre.

CARLOS PERY

Agamemnon Segue o Exemplo do Ditador em Pernambuco

(Conclusão da 1ª Pag.)

substituidos acumulavam, parcial ou totalmente, a outras funções de coletores, presidentes de cooperativas e presidentes do diretorios do PSD. Eram donos, portanto, dos municipio.

EXEMPLO DE VARGAS

Sintetizando esta ordem de raciocinios acrescentou o sr. João Cleofas:

— Do que venho de afirmar, pois, conclui-se, logicamente, que o de que se trata é apenas da lição aprendida pelo ex-ministro da ditadura com o mestre ditador: seguindo as pegadas de Getulio, o sr. Agamemnon Magalhães volta-se contra o interventor na tentativa de tambem fazer uma intriga com um digno representante das classes militares.

HABITO DO PODER

Estas considerações sugeriram ao sr. João Cleofas outras observações sobre os "obstaculos" politicos que, agora, enfrenta o sr. Agamemnon Magalhães, dizendo, então:

— O que se pode concluir de tudo isso, é, em resumo, que, pela primeira vez, o sr. Agamemnon Magalhães disputará uma eleição politica em perfeita condição de igualdade com seus adversarios. Habituado a contar sempre com os favores do Poder, nas suas disputas eleitorais, insurge-se contra quem lhe vai tirando das mãos os recursos da pressão oficial, e, dessa forma, impedindo-lhe as vitorias faceis e certas. Mas, por isso mesmo, quanto mais lhe ataca o sr. Agamemnon Magalhães, tanto mais avulta a figura de interventor digno, imparcial e justo, que tem sido a do general Dermeval Peixoto.

AMEAÇADA PELA GREVE CARBONIFERA A INDUSTRIA AMERICANA

WASHINGTON (SIH) — A industria norte-americana, desde o dia da vitória sobre o Japão até fins de outubro deste ano, elevou-se a 81 por cento acima do nivel medio dos ultimos anos da decada de 30, mas a greve de carvão está agora ameaçando a produção, segundo os ultimos informes da Administração da Produção Civil.

Num confronto com setembro, no mês de outubro produziram-se: 286.000 automoveis, contra 239.000 em setembro; 110.000 caminhões contra 92.000; 6.700.000 pneus de automoveis contra 5.900.000; 1.500.000 pneus de caminhões e onibus, seja 100.000 a mais que no mês anterior; 280.000 refrigeradores contra 233.000; 265.000 maquinas de lavar contra 212.000; 45.000 maquinas de costura contra 35.000; 138.000 fogões a gás. 35.000 a mais que em setembro; 72.000 fogões eletricos contra 61.000; 256.000 aspiradores a vacuo contra 240.000; 1.800.000 radios contra 1.500.000. O sr. Small, administrador da Produção Civil advertiu tambem que somente o pronto reinicio da mineração de carvão permitiria a continuação desse elevado nivel de produção.

AS CRIANÇAS DOS ESTADOS UNIDOS APRENDEM A POUPAR

WASHINGTON, (SIH) — As crianças dos Estados Unidos aprendem a apreciar o valor da poupança por intermedio dos programas de economia escolar que ensinam aos estudantes de todas as graduações a economizarem com sabedoria, a terem confiança nas suas possibilidades e a saberem contar com o futuro. Englobado no programa de venda de selos e bonus de economia do Departamento de Tesouro dos Estados Unidos, este processo pedagogico estimula nos estudantes o interesse e a participação no governo da nação.

A lições de poupança não esquecem nenhuma aula, entrosando-se no programa didatico de aritmética, historia, educação civica, ciencias sociais, economia caseira, arte e composição, etc. Os cadernos escolares exibem adagios mais ou menos como este: "tostão poupado, tostão ganho". Os alunos das primeiras letras representam a fabula de Esopo da cigarra imprevidente e da formiga economica e os estudantes mais adiantados aprendem como a compra de selos e bonus de economia evita a inflação desviando do mercado consumidor o excesso de fundos que de outro modo fariam sentir seu peso sobre os preços.

Foi há mais de 25 anos que se iniciaram nos Estados Unidos os projetos escolares de bancos de poupança. Em 1936, quando o Tesouro pôs pela primeira vez à disposição dos banqueiros juvenis os selos e bonus de economia integrando-se nos programas de poupança, as escolas organizaram os Dias Semanais de Poupança e ampliaram os estudos de economia caseira.

Com o desenvolvimento da guerra a atiçar o seu patriotismo, o numero de estudantes e de escolas que participam da compra de selos e bonus oficiais aumentou regularmente de dois e meio milhões de alunos e 8.400 escolas em 1941 para mais de 25 milhões de estudantes e mais de 200 escolas, em 1946. As necessidades financeiras do governo durante a guerra impressionaram a imaginação das crianças... Até as crianças de 8 anos sabiam quantos selos de guerra eram precisos para construir um jeep, um tanque ou uma peça do equipamento dos hospitais. Os escolares compraram cerca de 2.000.000.000 de selos e bonus de guerra, constituindo por isso um dos maiores blocos de credores do governo.

ADOTADO UM PLANO DE ECONOMIAS DE PAZ

Reconhecendo a contribuição que os selos e bonus de guerra do governo fizeram à educação escolar, os professores pediram a cooperação do governo federal no programa de poupança que pretendem levar a efeito em tempo de paz. Então, o Departamento de Tesouro decidiu continuar a venda de selos e bonus de economia, da cooperação com o Escritorio de Educação dos Estados Unidos e preparou varios auxiliares didaticos. As escolas recebem livros de problemas de aritmética baseados na "receita fixa" do estudante, estudos de moedas e cambios, modelos de sistemas orçamentarios, cartões inspirados no Dia do Selo, cartazes, filmes, peças teatrais, jogos e canções.

Nas aulas, nos bancos dirigidos pelas crianças e pela compra de selos e bonus oficiais, as crianças já se não contentam em poupar alguns tostões e lançam-se em projeto de orçamentos pessoais e estudos de financiamento do governo. Os estudantes aprendem a planificar a distribuição do seu dinheiro, a evitarem as extravagancias e para poderem comprar equipamento esportivo, bicicletas e outras recreações e fazer face as despesas durante as férias, o financiamento da sua educação superior ou da sua entrada num qualquer negocio quando sairem da escola. Todos os projetos pedagogicos acentuam que por meio da poupança todos adquirem um sentido de segurança economica pessoal que contribui para a estabilidade de uma nação forte e democratica.

Americanos Isentos de Controle de Exportação

WASHINGTON (SIH) — A recondução de mais de 50 itens da lista de utilidades sujeitas ao controle de exportação dos Estados Unidos, elevando para mais de 100 o numero de produtos liberados desde 1º de outubro, foi anunciada pelo Escritorio de Comercio Internacional (OIT) do Departamento de Comercio.

As ultimas remoções seguiram-se ao anuncio feito pelo diretor do OIT, sr. Arthur Paul, na semana passada, de que a lista estava sendo examinada e que os controles de exportação continuariam a ser removidos tão rapidamente quanto o permitissem a situação.

Inclusos na nova lista figuram leite fresco e esterilizado, sorvete, cacau em pó, café verde e torrado, fios e varios produtos de algodão desde luvas para trabalho e cobertas de cama e tapetes.

Foram tambem isentos de controle centos itens destinados às Filipinas ou a pontos da America do Norte e Sul. Esta lista agrupa [illegible] e creme amargos, alimentos e farinha de cereais, aveia e semente de sorgo.

ILEGAL O TRIBUNAL DE JUSTIÇA DA F. M. F.

Os Líderes do Basquete Frente ao Tijuca e Flamengo

DIFICIL COMPROMISSO DO VASCO E RIACHUELO — OS JOGOS DE HOJE PELO CERTAME DA F. M. B

Vasco da Gama e Riachuelo, líderes do Campeonato Carioca de Basketball entrarão em ação hoje, enfrentando o primeiro o Tijuca T. C. e o segundo o C. R. do Flamengo. A missão dos dois ponteiros é das mais espinhosas, considerando-se que os cajutis e os rubro-negros apresentar-se-ão tecnicamente preparados para constituirem perigosa barreira.

Quer na quadra da rua Conde de Bonfim como no rink do INAC, os aficionados do basket presenciarão a confrontos de interesse, revestidos de todo o sensacionalismo.

Completando a rodada cestobolistica de hoje, Botafogo e Aliados jogarão na quadra do Leme.

A resenha é a seguinte:

C. R. FLAMENGO X RIACHUELO T. C. — A's 19,45 e 21 horas — Quadra do Imprensa Nacional A.C. — Mario de Almeida Santos e Noli Coutinho, juizes; Silvio Cintra Filho, cronometrista; Pascoal Bruno, apontador; José Palazo Filho, delegado.

TIJUCA T. C. X C. R. VASCO DA GAMA — A's 19.45 e 21 horas — Quadra do Tijuca T. C. — Joaquim Oliveira Silva e Leiz Marzano, juizes; Adolfo Perez Filho, cronometrista; Alberico Garcia Amorim, apontador; José Gomes, delegado.

BOTAFOGO F. R. X CLUBE DOS ALIADOS — A's 19,45 e 21 horas — Quadra do Botafogo F. R. — Leme — Aladino Astuto e Alberto Ehrlich, juizes; Elcio de Almeida Santos, cronometrista, José Rodrigues Pinho Filho, apontador; Helio Quintanilha Nogueira, delegado.

As Demonstrações Hoje de Ginasticas Sueca e Francesa na EEFE

A convite da Escola de Educação Fisica do Exército, os aspirantes do cruzador sueco "Gotland", ora em nossa capital, farão hoje, ás 9 horas, na séde daquele E[illegible]belecimento uma demonstração de ginastica pelo método "suéco". Os alunos da Escola por sua vez farão outra de educação fisica pelo método "francês", constituindo, assim um espetaculo desportivo de gran e importancia pois, é a primeira vez em [illegible]sso país, que se realiza tal exercicio em conjunto.

Para assistirem a esses exercicios de cordialidade foram convidados todos os generais em serviço nesta guarnição, comandantes de corpos, diretores de estabelecimentos, chefes de repartições, entidades [illegible] civis e familias de nossa sociedade. Como convidados especiais comparecerão o ministro da Guerra, general Canrobert Pereira da Costa, ministro plenipotenciario da Suécia, sr. Ragnar Kumlin, acompanhado de seus auxiliares e membros da colonia suécia radicada nesta capital.

POR QUATRO VOTOS CONTRA DOIS O AMERICA TEVE GANHO DE CAUSA

O Supremo Tribunal de Justiça, da CBD, em sua reunião de ontem, por quatro votos contra dois, deu provimento ao recurso do America F. C., considerando, assim, ilegal a eleição, pela Assembleia Geral da FMF, do atual Tribunal de Justiça da FMF e, consequentemente, nulo o processo pelo qual o sr. Gerson Coutinho, diretor do America, foi suspenso. Iniciados ás 18 horas, os trabalhos prolongaram-se até as 21 horas. Transcorreram num ambiente de cordialidade. Foram votos vencidos o do relator, sr. Iberê Bernardes, que negou provimento ao recurso, e do sr. Clovis Paulo da Rocha, que, citando varios autores defendeu a tese de que "a irregularidade de investidura não invalida os atos praticados pelo funcionario irregularmente investidos. O sr. Clovis Paulo da Rocha, aliás, ao negar provimento ao recurso declarou reconhecer a irregularidade da eleição do Tribunal da Federação Metropolitana; não considerava nula, entretanto, a consequencia daquela irregularidade, isto é, a pena de suspensão imposta ao sr. Gerson Coutinho.

OS VOTOS VITORIOSOS

Os conselheiros Jurandir Lodi, Alberto Borgerth, Teixeira de Lemos e o presidente João Coelho Branco deram os seus votos favoraveis ao recorrente e, então, foi considerada nula a constituição do novo Tribunal de Justiça, da FMF. Em consequencia desta deliberação foi considerada sem efeito a penalidade aplicada ao sr. Gerson Coutinho.

ELEITO O VICE-PRESIDENTE — Em seguida o Tribunal elegeu, por unanimidade, seu vice-presidente o sr. Jurandir Lodi.

Foi lançado em ata um voto de pesar pelo falecimento do sr. Gabriel Monteiro da Silva vice-presidente do Conselho Nacional de Desportos.

João Alberto Será Amador

O arqueiro João Alberto, do Fluminense, pediu reversão para a classe de amador, devendo permanecer nas fileiras tricolores.

ALDA GARRIDO no RIVAL
Hoje ás 20 e 22 hs.
Amanhã: Vesperal ás 16 horas
ROSA DAS SETE SAIAS
3 atos irresistiveis de graça de ANSELMO DOMINGUES

Grita

Nota Oficial do D. I. E.

Recebemos do Departamento da Imprensa Esportiva (DIE) da A. B. I. a seguinte "nota oficial":

"O Departamento da Imprensa Esportiva da A. B. I. (DIE), entidade que reune a quase totalidade da cronica desportiva e filiado á Confederação Pan-Americana de Cronistas Desportivos, foi surpreendido com a noticia de que o confrade Edgard Proença, do Pará, havia remetido aos chefes das seções de esporte dos jornais, um convito para a fundação da Confederação Brasileira de Cronistas Desportivos. O D. I. E. torna publica sua estranheza, por não ter sido consultado sobre tal iniciativa que, longe de representar uma tentativa de confraternização, aparece como um motivo para o recrudescimento de uma antiga divergencia regional. Desautorizando publicamente tal movimento, reserva-se o D. I. E. o direito de voltar ao assunto na defesa de seus legitimos interesses que são tambem os da cronica desportiva da cidade. Tambem estranha o D. I. E. que o signatario do telegrama circular, tantas vezes distinguido pelos seus membros, tenha fugido a qualquer debate sobre o assunto confirmando a impressão geral de que nos encontramos diante de um golpe e não de uma iniciativa bem intencionada. (a.) — Afranio Vieira, pela Comissão Diretora, Abrahim Tebet, ("A Noticia" e "A Manhã"), Antonio Cordeiro, (Radio Nacional e "Vanguarda"), Ari Barroso (Radio Tupi), Diocesano Ferreira Gomes (Correio da Manhã), Everardo Lopes (Jornal dos Esportes), Edgard Pilar Drumond (A Noite), Geraldo Romualdo da Silva (Democracia), José Scassa (O Jornal), J. S. Melo Junior (Jornal do Comercio), Mario Filho (O Globo), Mario Provenzano (Radio Tamoio), Oscar Whrigth da Silva (Folha Carioca), Paulo Medeiros (DIARIO CARIOCA), Ricardo Serran (Globo Esportivo), Raul Longras (Radio Club do Brasil e o Imparcial) e Jaime Moreira Filho (Radio Mauá) pelo Grande Conselho".

DR. JOSE' DE ALBUQUERQUE
Membro efetivo da Sociedade de Sexologia de Paris
DOENÇAS SEXUAIS DO HOMEM
RUA DO ROSARIO, 98
De 1 [illegible]

ANEMIA
NEURASTENIA
CONVALESCENÇA
ESTADO DE DESNUTRIÇÃO
NUTROGENOL
GRANADO

De Luto a C. B. D.

Perde o Esporte Um Amigo do Amadorismo

Recebemos da C.B.D. a seguinte nota oficial:

"Os desportos brasileiros acabam de sofrer profundo golpe com o passamento do benemerito desportista dr. Gabriel Monteiro da Silva, já do conhecimento publico.

A Confederação Brasileira de Desportos, interpretando com fidelidade o sentimento sincero de todos os desportos,

a) — Determinou luto oficial por tres dias.

b) — Visitou, por sua diretoria, incorporada, a camara ardente do querido companheiro.

c) — Enviou uma corôa para ser depositada no seu tumulo.

d) — Assistiu, representada por seu presidente, o dr. Rivadavia Correia Meier, a missa de corpo presente celebrada no Palacio do Catete.

e) — Designou o dr. Antonio Correia Meier para representá-la nos funerais do grande brasileiro, em S. Paulo.

f) — Solicitou de todas as filiadas, a quem participou oficialmente o falecimento do grande amigo dos desportos, que por ocasião de quaisquer competições publicas nos proximos sabado e domingo, fossem os pavilhões hasteados em funeral e se fizesse um minuto de silencio, como derradeiro preito de sua saudade ao eminente dr. Gabriel Monteiro da Silva.

g) — Mandar celebrar, nesta capital, missa solene de 7.º dia.

Rio de Janeiro, 5 de dezembro de 1946 — Fernando de Lira Tavares — secretario.

Excursionará o Bonsucesso

O Bonsucesso pediu licença para jogar depois de amanhã, em Friburgo, contra um selecionado local.

Aprontou o América

CHINA REAPARECEU DE FORMA ESTRANHA

O America treinou, ontem, em Campos Sales, preparando-se para fazer frente ao Botafogo na tarde de amanhã.

O ensaio foi excelente, causando apenas má impressão o fato de ter sido autorizado o retorno de China ao quadro principal. Este jogador cometeu um gesto censuravel de indisciplina contra o abnegado técnico Juca e a sua participação no treino de ontem, logo após a saida do popular esportista, representa um ato de incentivo á indisciplina dentro do America. China repetirá a sua má ação e os seus parceiros do team poderão imitá-lo que nada lhes acontecerá! No America é assim...

VENCERAM OS TITULARES

Voltando ao treino, os efetivos venceram por 5 x 2, goals de Maxwell (2), Jorginho, Cesar e Maneco, para os vencedores e de Juca e Cinco para os vencidos.

O treino durou 90 minutos e os quadros foram estes:

TITULARES — Batatais; Domicio e Grita; Braz (Oscar), Dino e Amaro; China, Maxwell (Wilton), Cesar, Maneco (Maxwell) e Jorginho.

RESERVAS — Vicente (Valdir); Batista e Paulo; Itim, Paulo II (Helio) e Cinco; Zé Vicente, Orlando, Juca, Ubaldo e Esquerdinha.

ATINGE O SEU FINAL O CAMPEONATO CLASSISTA

OS JOGOS DE AMANHÃ

Prossegue o certame classista na sua decima terceira rodada em que não ha "classicos". O campeonato que está no fim, já tem quase quase definida a situação uma vez que o lider não enfrentará mais nenhum quadro credenciado. O Estacas Franqui promete tudo fazer para surpreender o lider, numa façanha que passaria aos anais do CMDCI, mas o Standard Eletric considera o jogo uma legitima "barbada". Há dois encontros bons, Janer x Equitativa como preliminar do Fla-Flu e Brahma x Panair.

O PROGRAMA DE JOGOS

Standard Eletric F. C. x Estacas Frankl E. C.:

Campo — Bangu A. C.; Juiz — Santiago Carnevale; Auxiliar — Luiz Estevam Costa; Delegado — Esso Clube.

Brahma Esporte Clube x Clube Panair:

Campo — Confiança A. C.; Juiz — Valdemar Rodrigues; Auxiliar — Alfredo Corpuzik; Delegado — E. C. Arp.

Esso Clube x Clube "G.E.":

Campo — Madureira A. C.; Juiz — Sebastião Gravino; Auxiliar — Antonio Migliani; Delegado — Scott Eno A. C.

A. A. Equitativa Terrestres x Janér Clube:

Campo — C. R. Vasco da Gama, preliminar de:

Fluminense F. C. x Cr. Flamengo, ás 13,45:

Juiz — Osvaldo Silva Faria; Auxiliar — Rafael Ferrentine e Valdemar F. Carvalho; Delegado — C.V.B., F.C.

Clube Sul America x A. A. Moinho Inglês:

Campo — Fluminense F. C.; Juiz — José de Souza Bittencourt; Auxiliar — Alcides Alves; Delegado — Clube "G.E."

Esporte Clube "ARP" x Moinho Fluminense F. C.:

Campo — Rio F. C.; Juiz — João Carolino de Oliveira; Auxiliar — Hermenegildo Costa; Delegado — Clube Sul America.

EM FORMA OS GAUCHOS

OITO GOALS MARCOU A OFENSIVA TITULAR NO TREINO DE ONTEM

A representação gaucha treinou, ontem, em exercicio preparatorio para jogar com os paulistas no proximo domingo.

As ações foram das mais movimentadas e os titulares venceram pela contagem de 8x3, goals de Adãozinho (3), Margarida (2), Segura, Luizinho e Caximbo, contra, para os vencedores e de Saladura (2) e Hugo II, para os vencidos.

A equipe vencedora será oposta ao scracht bandeirante na tarde de domingo vindouro.

Na equipe vencida no treino de ontem figuraram Laxixa e Caximbo do Flamengo, Filola sem clube e o juiz Foguinho.

Os quadro foram os seguintes:

"SCRATCH" — Julio; Nena e Joni; Laerte, Fonquinha e Abigail; Luizinho, Viana, Adão-zinho, Segura, e Margarida.

RESERVAS — Ivo, Hugo e Caximbo (Flamengo); Filola (avulso), Passarinho e Laxixa (Flamengo); Calverto, Saladura, Hugo II, Foguinho (o juiz) e Carlito.

ENSAIAM HOJE OS ASES DO AUTOMOBILISMO

Preparativos Para a Proxima Competição Oficial

Conforme determinou o Automovel Club do Brasil o primeiro treino dos volantes que participaram da proxima competição oficial será realizado hoje na Quinta da Boa Vista.

FECHAMENTO DA PISTA A'S 15 HORAS

A entidade da rua do Passeio conseguiu da I. I. o fechamento da pista ás 15 horas, só se reabrindo ao trafego normal após ás 17 horas.

Deste primeiro ensaio deverão participar destacados valores do automobilismo, reinando intensa expectativa em torno deste treino.

Participou do Congresso Pan-Americano de Otorrinolaringologia

Acompanhado de sua esposa, regressou, ontem, dos Estados Unidos, viajando desde Nova York pelo "clipper" quadrimotor da Pan American World Airways, o médico patricio dr. Alvaro da Silva Costa que, a convite do professor Chevalier Jackson, participou do Congresso Pan-Americano de Otorrinolaringologia, em Chicago, em cujo plenario apresentou varios trabalhos cientificos de sua autoria.

Encerrar-se-á, Hoje, o Campeonato Brasileiro de Tiro ao Alvo

Oscar Mangia Venceu o Certame de Carabinas

Com a realização do Campeonato de Fuzil [illegible] Guerra, hoje, no "stand" da Vila Militar, encerram-se as [illegible]as levadas a efeito pela Confederação Brasileira de Caça e Tiro, referentes ao Campeonato Brasileiro de Tiro ao Alvo.

Esse certame que reuniu as equipes das Federações Mineira, Sul Riograndense e Metropolitana, bem como a representação da 1.ª Região Militar, tem sido vivamente disputado, em ambiente de sadia desportividade, e já apresentou resultados magnificos em seu aspecto técnico. A quebra do recorde brasileiro de Tiro Rapido, sob comando, pelos quatro primeiros colocados nessa prova é atestado eloquente [illegible] resultados, embora fosse prejudicado em seus dois primeiros dias pelo mau tempo reinante em Petropolis.

Comemorando o encerramento desse campeonato, promove a Confederação Brasileira de Caça e Tiro, ás [illegible] horas, na séde do Conselho Nacional de Desportos, a solenidade da entrega dos premios, que será presidida pelo exmo. sr. general [illegible] Divisão Canrobert Pereira da Costa, ministro da Guerra e que contará com a presença de outras altas autoridades.

Resultado da prova de Campeonato — Carabina 22, nas 3 posições — realizado no dia 4 no "stand" do 1.º Batalhão de Caçadores, em Petropolis:

1.º lugar — Oscar Mangia, da Federação Metropolitana — 517 pontos.

2.º lugar — Tte. Joffre Léslie, da Fed. Mineira — 501 pontos.

3.º lugar — Carlos Pinto, da Federação Metropolitana — 495 pontos.

CLASSIFICAÇÃO DO CAMPEONATO CARIOCA DE BASQUETE

Vasco e Riachuelo na Liderança — Quéda Espetacular do Botafogo, Fluminense e Tijuca

A fim de que o leitor possa [illegible] das [illegible] de cada [illegible] no campeonato carioca de basketball damos abaixo, [illegible] detalhada a posição dos clubes:

1.º RIACHUELO — 10 jogos, 8 vitorias e 2 derrotas, 332 pontos pró e 303 contra. Saldo de pontos: 29.

1.º VASCO DA GAMA — 324 pontos pró e 286 contra. Saldo: 38.

2.º BOTAFOGO — 10 jogos, 6 vitorias e 4 derrotas, 404 pontos pró e 349 contra. Saldo: 55.

2.º FLUMINENSE — 10 jogos, [illegible] vitorias e 4 derrotas, 326 pontos pró e 282 contra. Saldo: 44.

3.º TIJUCA — 10 jogos, 5 vitorias e 5 derrotas, 281 pontos pró e 282 contra. Deficit: 1.

4.º AMERICA — 10 jogos, 3 vitorias e 7 derrotas, 321 pontos pró e 346 contra. Deficit: 35.

5.º FLAMENGO — 10 jogos, 2 vitorias e 8 derrotas, 292 pontos pró e [illegible] contra. Deficit: 94.

5.º ALIADOS — 10 jogos, 3 vitorias e 8 derrotas, 240 pontos pró e 294 contra. Deficit: 54.

A PROXIMA RODADA

Para a proxima [illegible] está programada a 6.ª rodada do returno assim constituida:

Riachuelo x Botafogo, Fluminense x Tijuca e Aliados x América.

"Quinzena Contra o Terror Franquista"

DOIS GRANDES COMICIOS NO SABADO

A Associação Brasileira dos Amigos do Povo Espanhol (ABAPE), dando prosseguimento á campanha contra o terror franquista, pela salvação de Agustin Zorea e Celestino Uriarte, cujas vidas estão em serio perigo, e pela libertação dos presos politicos na Espanha, promoverá mais dois grandes comicios amanhã. O primeiro será na Praça Barão de Tefé, ás 18,30 horas e o segundo na Praça Saenz Peña, ás 19 horas.

Participarão desses comicios os partidos politicos e organizações democraticas e farão, entre outros oradores, os srs. dr. Heitor Beltrão, D. Nuta Bartlet James, os deputados Carlos Marighela e [illegible] Vergal e o [illegible] Joaquim José do Rego.

Dr. Americo Caparica
Clinica Medico Cirurgica
Consult. R. Visconde do Rio Branco, 31 — Tel. 42-2056
Diariamente das 16 ás 19 hs
Res. Rua Paulo de Frontin 103-2.º — Tel. 32-1875

ANTIGUIDADES
Compram-se pratarias, porcelanas, pintura, joias, marfins cristais, moveis de jacarandá ou cedro. Pagamos o valor da antiguidade.
CASA ANGLO-AMERICANA ANTIGUIDADES LTDA.
Assembléia, 73 — Tel. 22-9661

Dentista para crianças e adultos
DR. MAURICIO NASLAUSKY
Lg. da Carioca, 5 (Ed. Carioca) 3.º and. sala 306 — Tel. 42-2746
2as. 4as. e 6as.-Feiras

PALPITANTE ENTREVISTA COM O DR. NILO DE VASCONCELOS SOBRE O JOCKEY CLUB DE PETROPOLIS

O COELHINHO BRANCO

PEDRO DANTAS

Arrumando papeis velhos, que traziam em excessiva desordem a mesa ancestral em que por vezes são redigidas estas cronicas, eis, inesperadamente, num jornal guardado por outro motivo, uma noticia de real interesse. "Quien dijo miedo?", intitula-se, pois o jornal e o tabloide uruguaio "El Mundo", "moderno, comodo, sintetico", como ele proprio se proclama. E o substituto: "Se ha descubierto una droga que a los más temerosos los convierte en heroes".

A narrativa que prepara a noticia perderia em sabor se a traduzissemos do castelhano... de Montevidéu, tão facil que não haverá quem deixe de entendê-lo:

"Era un timido conejo (coelho) blanco, que comia hojas de repollo y se assustaba de nada. Un dia — a comienzos de la ultima guerra — alguien abrió la jaula donde lo tenian cautivo y tomándolo de las orejas lo elevó, pese a sus desesperados pataleos, hasta un profundo laboratório subterráneo atestado de probetas y aparatos raros. Alli, dos hombres de guardapolvo, teniendolo sobre una mesa de mármol, lo obligaron a ingerir un iquido grosso y amargo. El corazón le batia furiosamente. Como un tambor loco. Nunca un conejo habia sentido tanto miedo.

Pasó un minuto, dos, tres. Los hombres de guardapolvo seguian sujetándolo fuertemente sobre la mesa de marmol. De pronto el animalito dejó de desesperar-se y a poco, nada de lo que le ocurria le pareció extraordjnário. Pensó en las tiernas hojas de repollo y sintió que le crescia una fuerza desconocida en las patas. Uno de los hombres que le sujetaban, dijo:

— Ya está! Creo que éste és el momento, profesor Slater..."

Eis aí a primeira parte da veridica historia de um coelhinho branco, possivemente destinado a tornar-se mais celebre que aqueles seus ilustres parentes imortalizados no "Circo de coelhinhos", de Marques Rebelo, ou do que aquele porquinho da India, que foi a primeira namorada de Manuel Bandeira. Não é mésmo sugestiva a força desconhecida que lhe crescia nas patas? O resto da historia fica para amanhã.

A PRÓXIMA SABATINA

COTAÇÕES

1º pareo — 1.400 metros — A's 13.50 horas: — .. .. .. Cr$ 25.000,00.

Ks. Cts.

1—1 Santorin 57 18
(2 Urvio 53 60
2 |
(3 Taóca 51 50

(4 Guarani II 53 70
3 |
(5 Temper 57 70

(6 Minuano II 53 22
4 |
(" Branca do Neve . 51 22

2º pareo — 1.400 metros — A's 14.20 horas — .. .. .. Cr$ 25.000,00.

Ks. Cts.

(1 Hunter 55 27
1 |
(2 Chaim 55 40

(3 Pirajá 55 25
2 |
(4 Camacho 55 60

(5 Uristrio 55 40
3 |
(6 Gabirú 55 50

(7 Jaez 55 50
4 |
(" Jús 55 50

3º pareo — 1.600 metros — A's 14.50 horas — .. .. .. Cr$ 18.000,00.

Ks. Cts.

(1 Chachim 56 50
1 |
(2 Bordelaise 54 20

(3 Beat'Em 56 40
2 |
(4 Crédulo 56 50

(5 Barquinaso 52 50
3 |
(6 Blue Rose 54 60

(7 Merry Maid 54 35
4 |
(" Lydia 54 35

4º pareo — 1.600 metros — A's 15.20 horas: — .. .. .. Cr$ 20.000,00.

Ks. Cts.

1—1 Toulon 56 40
2—2 Grilo 56 25
3—3 Casablanca 56 30
(4 Buridan 54 40
4 |
(5 Escorpion 52 35

5º pareo — 1.000 metros — (Pista de grama) — A's 15.55 hs.— Cr$ 20.000,00.

Ks. Cts.

(1 Dadiva 52 30
1 |
(2 Mangah 52 50

(3 Fil d'Or 56 35
2 |
(4 Fantasia 50 70

(5 Farrusca 52 50
3 |6 Kelvin 52 60
(7 Cotiara 54 50

(8 Moscatel 54 35
4 |9 Manful 54 80
(10 Malemba 50 60

6º pareo — 1.000 metros — (Pista de grama) — A's 16.30 horas — Cr$ 22.000,00 — "Betting".

Ks. Cts.

(1 Coquetel 56 40
1 |" Garrida 54 40
(2 Itaú 54 40

(3 Juliana 54 70
(4 Grace 54 50
2 |
(5 Guartuba 54 35
(6 Sitron 56 60

(7 Içara 54 50
(8 Iló 56 60
3 |
(9 Nedda 54 50
(10 Groggy 56 60

(11 Pampeiro 56 50
(12 Seafire 54 30
4 |
(13 Gralha 54 35
(" Guapeba 54 35

7º pareo — 1.000 metros — A's 17.05 horas — .. .. .. Cr$ 18.000,00 — "Betting".

Ks. Cts.

(1 Esquadra 50 25
1 |2 Peão 58 80
(3 Minuano 58 80

(4 Garua 57 60
2 |5 Alberai 59 50
(6 Meeting 58 60

(7 Gran Duque 56 40
3 |8 Beirao 58 80
(9 Solo 56 40

(10 Dakar 58 60
(11 Victory 56 80
4 |
(12 Bombardeio 56 40
(" Paraquedista 54 40

8º pareo — 1.400 metros — A's 17.40 horas — .. .. .. Cr$ 25.000,00 — "Betting".

Ks. Cts.

(1 Cerro Claro 56 35
1 |2 Ganges 56 60
(3 Cruzeiro II 56 50

(4 Nativo 56 35
2 |5 Iva 54 60
(6 Reunido 58 50

(7 Guatapará 56 30
3 8 Gironda 54 60
(9 Jandyra V 54 60

(10 Milagrosa 54 60
(11 Guido 56 35
4 |
(12 Rolante 56 60
(13 Excelente 54 50

A Produção Agricola do Brasil em 1946

Uma das principais providencias tomadas pelos membros da Reunião de Secretarios de Agricultura dos Estados, recentemente realizada nesta capital, versou sobre a estimativa da produção agricola do Brasil em 1946. Nesse sentido, os dados fornecidos pelo Serviço de Estatistica da Produção do Ministério da Agricultura, contendo informações sobre produtos de maior significação no abastecimento das populações, constituiu um excelente ponto de referencia para as urgentes medidas a serem tomadas.

As sessões plenarias daquele conclave, tiveram completa ciencia dos algarismos relacionados com o volume das safras, cifras sobre as areas cultivadas e sobre o valor da produção, sobre preços, etc., informes sobre a legislação ultimamente expedida visando o fomento da agricultura no país. Uma tabela esclarece os totais de os totais do financiamento da produção, por especie, promovido pelo Banco do Brasil.

Saber presentear... é a arte de conquistar charutos "COSTA PENNA" Um presente que agrada

PROGRAMA DE DOMINGO

COTAÇÕES

1º pareo — 1.400 metros — A's 13.40 horas: — .. .. .. Cr$ 25.000,00.

Ks. Cts.

1—1 Dondestá 55 20
2—2 Hecuba 55 22
3—3 Juventa 55 35
(4 Arabiana 55 0
4 |
(5 Chilena 55 50

2º pareo — 2.000 metros — A's 14.10 horas — .. .. .. Cr$ 27.000,00.

Ks. Cts.

1—1 Admitido 56 25
2—2 Sanguenolth 54 30
3 |
(3 Ixtria 50 50
(4 Mimi 52 40

(5 Don Fernando .. . 52 25
4 |
(" Dabul 54 25

3º pareo — 1.400 metros — A's 14.40 horas — .. .. .. Cr$ 25.000,00.

Ks. Cts.

1—1 Hyperbole 54 30
2—2 Gualicha 54 35
(3 Grey Lady 54 35
3 |
(4 Forasteiro 52 30

(5 Tally-Ho 50 50
4 |
(6 Fincapé 52 30

4º pareo — Classico "Jockey Club de Montevidéu" — 2.400 metros — A's 15.15 horas: — .. .. .. Cr$ 70.000,00.

Ks. Cts.

1—1 Trick 64 22
2—2 Musicanto 58 50
3—3 Lord 59 80
(4 El Morocco 60 14
4 |
(" Nero 53 14

5º pareo — 1.500 metros — A's 15.50 horas: — .. .. .. Cr$ 25.000,00.

Ks. Cts.

(1 Heremon 55 25
1 |
(2 Monalisa II 55 80

(3 Don Raul 55 30
3 |4 Hong Kong 55 70
(5 Jaguar 55 80

(6 Pury 55 50
3 |7 Arroz Doce 55 60
(8 Divisa II 53 60
(9 Furão 55 80
4 10 Chapada 53 80
(" Guaiba 55 80

6º pareo — 1600 metros — A's 16.25 horas: — .. .. .. Cr$ 20.000,00 — "Betting".

Ks. Cts.

(1 Rockmoy 54 50
(1" Grey Lady 58 50
1 |
(2 Escorpion 50 80
(3 Chips 57 35

(4 Mato 54 50
(5 Fritz Wilberg 52 35
2 |
(6 Encarnada 51 50
(" Calce 52 50

(7 Prima Dona 53 40
(8 Charo 50 80
3 |9 Relampago 50 80
(10 Heleno 50 50
1(" Grilo 50 50

(11 Muluya 50 80
(12 Carioca 56 80
4 |13 Sardoal 51 35
(" Lobuna 53 35
(" Natalia 54 35

7º pareo — Premio "Carlos Dietzch" — 1.000 metros — A's 17.00 horas — Cr$ 40.000,00 — "Betting".

Ks. Cts.

(1 Grilla 58 15
1 |
(" Gold Braid 58 15

(2 Mackenna 60 30
2 |3 Isloti 53 80
(4 Granflauta 58 80

(5 Remolacha 58 80
3 |6 Chasta 58 80
(7 Tempest 58 30

(8 Came 58 80
4 |9 Baraja 58 35
(" Bordelaise 58 35

8º pareo — 2.000 metros — A's 17.40 horas — .. .. .. Cr$ 30.000,00 — "Betting". — Handicap.

Ks. Cts.

1—1 Remember 54 35
(2 Salmon 54 50
2 |
(3 Nero 52 30

(4 Sálaga 52 30
3 |
(5 Sobéo 52 60

(6 Zagal 51 50
4 |
(7 Lord 56 40

Flagrante fotografico apanhado em Campos, na agencia loterica "A Mina de Ouro" no momento do pagamento do premio de 1 milhão de cruzeiros que coube ao bilhete n. 23597 da Loteria Federal, na extração do dia 13 de Novembro, ao Sr. José Ferreira de Azevedo, comerciante em Padua, no Estado do Rio.

VARIAS

OS TRABALHOS DE ONTEM

Na pista de ar... do Hipodromo Brasileiro exercitar-me se na manhã de ontem os seguintes animais:

JARIUBA, V. Lima — 360 metros, em 22.

GARRIDA, Irigoyen — 600 em 37.

CHACHIM, Ullôa — 700, em 47, suave.

CRUZEIRO II, Rigoni — 600, em 37.

SOLO, S. Ferreira — 360 em 22.

URISTRIO, J. Martins — 700 em 43.

GUATAPARÁ, Ullôa — 600, em 37 2/5.

GUIDO, A. Neri — 700, em 45.

GUARANI II, E. Silva — 600, em 39, suave.

BOMBARDEIO, A. Rosa — 600, em 37 2/5.

IVA, Reduzino Freitas — 600, em 38.

MINUANO, Edio P. Coutinho — 360, em 23.

PIRAJÁ, R. Freitas Filho — 700, em 43 1/5.

URNIO, J. Martins — 600, em 37.

SANGUENOLTH, Leighton — lho — 800, em 49 1/5.

SANGUENOLTH, Leightar — 700, em 44 1/5.

BEIRAO, Linhares — 700, em 45.

HUNTER, E. Silva — 600, em 37.

REUNIDO, Linhares — 800, em 51.

BURIDAN, Iad — 800, em 52.

MINUANO II, Castilho — 700 em 43.

CERRO CLARO, D. Ferreira — 700 em 44.

CREDULO, J. Martins — 640, em 43 2/5.

BEATPM, Irigoyen — 800, em 49.

SANTORIN, Rigoni — 600, em 36.

BORDELAISE, D. Ferreira e GRILO, Reduzino Freitas — 800, em 48 3/5. Melhor para a egua.

GRALHA, J. Araujo e GUAPEBA, Leighton — 600, em 38 1/5. Venceu aquela.

TAÓCA, Greme e GABIRU, Rigoni — 360, em 23.

FARRUSCA, I. Souza e GANGES, Mota — 360, em 22.

ASSOCIACÇÃO DE CRONISTAS DESPORTIVOS

CONCURSOS DE PALPITES — TURFE

Com o resultado da corrida realizada sabado ultimo, ficou sendo a seguinte a classificação dos concorrentes inscritos nos concursos abaixo:

TAÇA "ALFREDO FORD"

1—Isac Moutinho . . 131-211
2—Raimundo Chaves 131-211
3—Ivan Moutinho . . 131-211
4—J. L. C. Pereira . 126-199
5—Juraci de Araujo . 127-194
6—A. Bastos 127-191
7—Emanuel Salgado . 114-189
8—Gedson Cordeiro . 125-184
9—Horacio Benvenuto 126-182
10—A. Correia 119-181
11—Nestor C. Pereira 117-181
12—Manfredo Liberal . 116-180
13—João Loques . . 116-174
14—M. Vale Junior . . 119-171
15—F. Morais Cardoso 113-170
16—Oscar de Carvalho 110-168
17—P. L. Davidovich 108-166

Recorde de duplas: Cr$ 269,00 — A. Correia.

Taça "O Globo"

1—A. Bastos 7
2—Nestor C. Pereira . . . 6
3—A. Correia 6
4—Isac Moutinho 5
5—Ivan Moutinho 5
6—Raimundo Chaves . . . 5
7—Gerson Cordeiro 5
8—J. L. C. Pereira 5
9—Juraci N. Araujo . . . 5
10—João Loques 4
11—Daniel J. Fontoura . . 4
12—Emanuel Salgado . . . 4
13—Horacio Benvenuto . . 4
14—Oscar de Carvalho . . 3
15—F. Morais Cardoso . . 3
16—Manfdedo Liberal . . . 3
17—M. Vale Junior 3
18—Pascoal L. Davidovich 2
19—Heitor de Oliveira . . . 2
20—Henrique M. Porto . . . 2

ASSOCIACÇÃO DE CRONISTAS DESPORTIVOS

CONCURSOS DE PALPITES — TURFE

Com o resultado da corrida realizado domingo ultimo, ficou sendo a seguinte a classificação dos concorrentes inscritos nos concursos abaixo:

Taça "Olival Costa"

1—Isac Moutinho . . 155-232
2—Raimundo Chaves 155-232
3—Ivan Moutinho . . 155-232
4—A. Bastos 150-229
5—João Loques 158-224
6—Emanuel Salgado . 149-222
7—A. Correia 152-221
8—Juraci de Araujo . 119-212
9—J. L. C. Pedeira . 143-209
10—M. Vale Junior . 144-209
11—Oscar de Carvalho 122-206
12—Manfredo Liberal . 137-204
13—Nestor C. Pereira . 139-203
14—F. Morais Cardozo 135-202
15—Gerson Cordeiro . 126-188
16—P. L. Davidovich . 128-186
17—Horacio Benvenuto 116-177

Recorde de pontas: Cr$ 530,00 — M. Vale Junior.

Taça "A Noite"

1—M. Vale Junior 8
2—Oscar de Cadvalho . . 8
3—Emanuel Salgado . . . 7
4—Juraci N. de Araujo . 7
5—J. L. C. Pereira . . . 6
6—João Loques 6
7—Gerson Cordeiro 5
8—F. Morais Cardoso . . 5
9—A. Correia 4
10—Isac Moutinho 4
11—Raimundo Chaves . . . 4
12—Ivan Moutinho 4
13—A. Bastos 4
14—Pascoal L. Davidovich . 4
15—Nestor C. Pereira . . . 4
16—Henrique M. Porto . . . 4
17—Heitor de Oliveira . . . 3
18—Manfredo Liberal . . . 3
19—Horacio Benvenuto . . . 3
20—Daniel J. Fontoura . . . 2

Foi ao Prata o Presidente da Associação Brasileira de Propaganda

Passageiro do "clipper" da Pan American World Airways, seguiu, ontem, para Buenos Aires, o sr. Cicero Leuenroth, presidente da Associação Brasileira de Propaganda.

MERCADOS

CAMBIO

O mercado de cambio iniciou ontem, os seus trabalhos em condições estaveis e sem alteração nas taxas. O Banco do Brasil, vendia libra a Cr$ .. 75,44 16, e dolar a Cr$ 18,72 e comprava a Cr$ 74,55 50, e dolar a Cr$ 18,50 respectivamente.

Assim fechou inalterado.

O Banco do Brasil afixou as seguintes taxas para venda de cambiais:

A vista:

Libra	75 41 16
Dolar	18,72
Franco suiço	[illegible] 38
Franco belga	4,02 24
Peso chileno	0,60 58
Peso boliviano	0,44 57
Peso argentino	4,59 95
Peso uruguaio	10,80 62
Franco	0,15 74
Coroa sueca	3,21 09
Coroa dinamarqueza	3,90 08
Coroa tcheca	0,37 14
Franco	0,15 74

O Banco do Brasil para compra das letras de coberturas fixou as seguintes taxas:

A vista:

Libra	74,55 50
Escudo	0,75 20
Dolar	18,50
Peso argentino	4,51 22
Peso uruguaio	10,47 78
Franco suiço	4,32 24
Franco	0,15 74
Peso chileno	0,59 68
Peso boliviano .. .	0,43 51
Coroa dinamarqueza	3,85 50
Coroa tcheca	0,37 44
Franco	0,15 74

CAMARA SINDICAL

Em 4 do corrente:

	LIVRE
Londres	75,44 78
Suiça	4,37 75
Nova York	18,73
Portugal	0,76 76
Uruguai	10,63 43
Belgica (f. b.)	0,43 43
Argentina	4,64 61
Holanda	7,08
Chile	0,60 39
França	0,16 10
Canadá	— —
Dinamarca	— —
Suecia	5,21 57

OURO FINO

O Banco do Brasil comprou ontem a grama de ouro fino na base de 1.000 por 1.000 ao preço de Cr$ 20,81 76.

BOLSA DE VALORES

A Bolsa de Valores funcionou ontem, em condições bastante ativas, realizando-se grande operações com as ações de Banco Brasileiro de Credito e as da Companhia Belgo Mineiras. As apolices da União ao portador regularam estaveis, bem como as municipais e estaduais de sorteio. Ficaram em baixa as obrigações de guerra, com os demais valores bem colocado.

CAFÉ

O mercado de café disponivel funcionou ontem, calmo e com os preços inalterados. O tipo 7, foi cotado ao preço de Cr$ 47,20 por 10 quilos, na tabua e não houve vendas sobre o produto.

Fechou inalterado.

Cotações por 10 quilos:

Tipo 3 a 6 .. .. Nominal
Tipo 7 47,20
Tipo 8 46,70

PAUTA — Estado do Rio — Café comum Cr$ 3,00. Estado de Minas — Café comum Cr$ 2,80, idem fino Cr$ 4,10. Café comum Cr$ 4,00. Estado 4,72, idem fino Cr$ 9,00.

Entradas 15.036. Embarques nada. Existencia 613.743 sacas.

ALGODÃO

O mercado deste produto funcionou ontem, calmo com os preços inalterados e entregas regulares.

Fechou inalterado.

MOVIMENTO ESTATISTICO

Entradas 1.874. Saidas 495. Estoque 24.825 fardos.

COTAÇÕES POR 10 QUILOS

— Sertão fibra longa — tipo 3, 130,00 a 132,00, tipo 4, 125,00 a 129,00. Sertões — fibra media — tipo 3 120,00 a 121,00 tipo 5, 110,00 a 112,00. Ceará — fibra media — tipo 4, nominal, tipo 5, 106,00 a 108,00. Matas — fibra curta — tipo 3, nominal, tipo 5 nominal. Paulista — fibra curta — tipo 3, nominal, tipo 5 120,00 a 124,00.

AÇUCAR

Esse mercado regulou ontem em condições sustentadas. As cotações continuavam desconhecidas e as entregas realizadas foram regulares.

Fechou inalterado

MOVIMENTO ESTATISTICO

Entradas 220. Saidas 12.640. Existencia 127.820 sacas.

GENEROS

O movimento verificado foi o seguinte:

	Ent.	Sai.
Arroz	3.580	4.580
Açucar	2.231	3 100
Batatas	—	—
Banha	—	5.0
Feijão	3.217	6.110
Farinha	—	2 100
Manteiga	9.811	—
Charque	—	—
Milho	400	1.280

CAXAMBÚ
GRANDE HOTEL
ABERTO O ANO TODO
Telefone 62 - Caixa Postal 7

O Sr. José Americo Aceitou a Terceira Senatoria Paraibana

(Conclusão da 3ª Pag.)

Byron (2 equipes). 15, Caxambi. Vicia. 16, 17, 18, Engenho Novo, Rocha, Riachuelo, Antonio. 19, 20, S. Cristovão, Moura e 2 equipes. 21, Largo da Abolição e Av. Suburbana até Cascadura, Sales. 22, Irajá, 23 Inhauma, os representantes responsaveis.

Leopoldina: — 24, Braz de Pina, Vilela, 25, Penha, Melo. 26, Ramos, Antonio do Pasco. 27, Olaria, idem. 28, Bonsucesso, Augusto Porto. 29, Del Castilho. Viana.

Zona Sul: Leblon, 3.ª equipe. Ipanema, 4.ª equipe. Copacabana (Gen. Osorio ao Roxy), Lacerda, 33, Copacabana (Roxy ao Leme), Raimundo, 34, Urca ao Mourisco, idem. 40, Laranjeiras, Mario Franqueira.

Centro — 1.º grupo — 45, Mauá, Lapa, Avenida, Carioca, Tabuleiro, Assembléia, Esplanada, Mexico, Nilo, Tiradentes, Barcas, — Garcez — 2.º grupo: 46, Floriano, Passos, Armando, 3.º grupo: 47, Alfandega, Senhor dos Passos, Republica, Rio Branco, Couri. 4.º grupo: 48, Gomes Freire, Senado, Recreio, Murilo. 49, Arcos, Mem de Sá, Riachuelo, Governadores (a preencher). 6.º grupo: Zona Bancaria — Quitanda, Candelaria, Ouvidor, Vilaça, 7.º, 51, 52, 53. Rio Comprido, Ciro e 2 equipes, 54, Tijuca (Rio Comprido e Saenz Pena), Elino, 1.ª 55, até Muda, Elino e 2.ª equipe, 56, Saude, Jesus, 1.ª 57, Gamboa, Jesus e 2.ª 58, Bandeira e Sete, Pompilio. 59, Grajaú, Guerra. 60, Lins e Vasconcelos, Mario.

Estradas de Ferro: — Pedro II, Armando, equipe centro, Leopoldina, Mouta Vale, equipe S. Cristovão. Alfredo Maia, Pompilio.

COMICIO NO MEIER

Realizar-se-á no proximo domingo, ás 20 horas, no Jardim do Meier, um comicio da Esquerda Democratica, no qual falarão os srs. prof. Castro Rebelo, dr. Hurom Meireles, Osorio Borba, Manuel Tiburcio da Silva, dr. Duque Estrada, deputado Hermes Lima, jornalista Vitor do Espirito Santo e outros.

EXONERADOS OS PREFEITOS GAUCHOS

PORTO ALEGRE, 5 (Asapress) — O interventor exonerou a pedido, os seguintes prefeitos: — Americo Godoi Ilha, de Erechim; Nestor Jost, de São Lourenço do Sul; Geronimo Mercio da Silveira, de Bagé; Otavio Abreu Silva, de Salta; Otto Belgio Trindade, de Flores da Cunha; Artur Ferreira Filho, de Passo Fundo; Jacinto Marino Fernandes, de Montenegro; Helio Carlomagno, de São Gabriel, todos integrantes da chapa do PSD, residindo nesse fato o motivo da exoneração, a fim de que possam concorrer á deputação estadual.

ENCERROU-SE A CONVENÇÃO DA UDN — QUEREM JOSE' AMERICO NO SENADO

JOAO PESSOA, 5 (Asapress) — Encerrou-se a Convenção da UDN, que homologou a candidatura do sr. Osvaldo Trigueiro ao governo do Estado e indicou o nome do sr. Jose Américo para a terceira senatoria, apesar do seu telegrama, declinando da homenagem.

Foi tambem escolhida a chapa de deputados entrando um elemento do Partido Democrata Cristão.

O sr. Isaias Silva, representante da Zona Sertaneja e Aluisio Campos, da Zona do Brejo, saudaram o sr. Osvaldo Trigueiro.

O sr. Praxedes Pitanga, por delegação da UDN, referiu-se ao sr. José Américo, expressando o desejo dos paraibanos de vê-lo integrando a representação do Estado no Senado.

Falaram ainda outros oradores e, por fim, o candidato leu o seu programa de governo, apontando soluções para os problemas de maior relevancia.

CONSTITUIDA A CHAPA DA UDN

JOAO PESSOA, 5 (Asapress) — Ficou assim constituida a chapa de deputados da UDN: — João Jurema — Antonio Nominando — José Fernandes — Renato Ribeiro — Ivan Bichara — Pedro Almeida — José Tragino — Heretiano Zenaide — Silvio Porto — Eunapio Torres — Pedro Brasilino — Paula Silva — Avani Maia — Aluisio Sobreira — Heleno Henrique — Gabriel Maia — Jose Almeida Cunha — Antonio Cabral — Hildebrando Assis — Praxedes Pitanga — Isaias Silva — Antonio Gadelha — Jacob Frantz — João Feitosa — Alvaro Gaudencio — Otaviano Carneiro Cunha — Ascendino Moura — Serafico Nobrega — Clovis Bezerra — Antonio Santiago — Flavio Ribeiro — Jose Arruda — Hiaty Leal — Jose Macial — Luiz Miranda Freire — Luiz Oliveira Lima — Lauro Wanderley.

INSTALOU-SE A CONVENÇÃO DO PTB

S. PAULO, 5 (Asapress) — Instalou-se ontem no cinema Colombo a Convenção do PTB, sob a presidencia do deputado Berto Conde.

O sr. Eduardo Maia, do Diretorio de S. Carlos, propos que o candidato ao governo somente fosse escolhido depois de constituida a chapa de deputados, e indicados os nomes para o Senado. A indicação foi aceita.

Os convencionais apoiaram o sr. Hugo Borghi, gritando mesmo varias vezes o seu nome.

O deputado trabalhista ocupou o microfone, agradecendo a manifestação dos seus amigos.

CONVENÇÃO DO PARTIDO REPUBLICANO

VITORIA, 5 (Asapress) — Realiza-se hoje, a Convenção do Partido Republicano Democratico, que escolherá os seus candidatos ás eleições de janeiro.

Noticia-se que esse partido assim como o Partido Democrata Cristão e a Esquerda Democratica, não aceitaram as propostas que lhes foram feitas pela Ala do PSD, que lançou a candidatura do general Araripe, ao governo do Estado.

UM UDENISTA PARA O DIRETORIO DO PTB

FLORIANOPOLIS, 5 (Asapress) — Nos circulos petebistas se informa que, possivelmente, será indicado o sr. Paulo Ramos, para o cargo de presidente do diretorio local do PTB.

O citado é udenista, pertencente á ala aristilianista, presentemente inativa dentro da UDN, devido a questões internas do partido.

A UDN IMPETROU RECURSO CONTRA O REGISTRO DO CANDIDATO PESSEDISTA

GOIANIA, 5 (Asapress) — Tendo o Tribunal Regional Eleitoral concedido o registo do sr. José Ludovico, como candidato do PSD ao governo do Estado, a UDN, que havia impugnado o feito, baseado no artigo 11 das Disposições Transitorias da Constituição, que regula a questão das inelegibilidades, impetrou um recurso para o Tribunal Superior Eleitoral.

TERIA SIDO PEDIDO O REGISTO DA CANDIDATURA BORGHI

S. PAULO, 5 (Asapress) — Adianta-se que deu entrada no Tribunal Regional Eleitoral, uma solicitação do registo do nome do sr. Ugo Borghi, como candidato do PTB ao governo de S. Paulo.

VAI ENTRAR EM ATIVIDADE A LEC

S. PAULO, 5 (Asapress) — Monsenhor Paulo Rollim Loureiro, chanceler do Arcebispado, distribuiu um comunicado dizendo que a Liga Eleitoral Catolica, iniciará, brevemente, as suas atividades, mantendo-se porém, fora dos interesses partidarios.

PACIFICADA A FAMILIA PARANAENSE

CURITIBA, 5 (Asapress) — A Comissão Executiva do PSD vai reunir-se, hoje, a fim de escolher os candidatos a governador, deputados estaduais e senador. Aguarda-se a homologação do nome do sr. Moisés Lupion para a governança. Com isso ficará pacificada a familia paranaense, pois o general Agostinho dos Santos, que pretendia concorrer ao governo como candidato do PR, telegrafou aos seus amigos, desobrigando-os dos compromissos que assumiram com a sua pessoa.

ESPALHADOS BOLETINS PELA CIDADE

B. HORIZONTE, 5 (Asapress) — O Partido Republicano fez espalhar pela cidade boletins com os seguintes dizeres: — Ao Povo Mineiro — O Partido Republicano está divulgando amplamente o ultimo discurso pronunciado na Camara pelo presidente Artur Bernardes. Pedimos a atenção dos nossos correligionarios para aquele discurso em que o eminente estadista afirma ser o Partido Republicano um partido autonomo, embora haja indicado para a presidencia do Estado o digno mineiro Venceslau Braz, apoiado tambem por outros partidos. Que nossos correligionarios se acautelem contra insinuações maliciosas dos que desejam implantar confusão nas fileiras do Partido Republicano que foi a mais poderosa resistencia contra a ditadura e mantém-se coerente não tendo mudado o seu pensamento a respeito da administração Benedito Valadares.

SEGUNDO COMICIO UDENISTA

B. HORIZONTE, 5 (Asapress) — O segundo grande comicio udenista no interior do Estado, terá lugar, domingo, no municipio de Governador Valadares, onde o candidato Milton Campos, mais uma vez se dirigirá aos mineiros, focalizando os problemas do vale do Rio Doce.

ULTIMAS PROVIDENCIAS PARA A CONVENÇÃO DO DIA 10

B. HORIZONTE, 5 (Asapress) — Ultimando as providencias para a convenção do dia 10, a Comissão Executiva do P. S. D. deliberou marcar o prazo até 7 do corrente para que os delegados dos Diretórios Municipais apresentem suas credenciais.

Centenas de representantes do interior já se encontram nesta Capital a fim de participarem dos trabalhos da magna assembléia.

ENCERRARAM-SE OS TRABALHOS DA CONVENÇÃO DO P. R.

B. HORIZONTE, 5 (Asapress) — Encerraram-se pela madrugada de hoje, os trabalhos da convenção estadual do partido republicano, tendo sido definidos os pontos basicos com que a[illegible] la agremiação concorrerá ao pleito de janeiro.

Após a eleição do Diretório Estadual, presidido pelo sr. Artur Bernardes e constituido por ilustres nomes dos arraiais perremistas, seguiram-se acalorados debates relativos á escolha dos candidatos á chapa, da qual, segundo ficou deliberado, se encarregará a Comissão Executiva logo que os Diretórios Municipais ultimem a remessa das indicações dos nomes para os necessarios estudos.

Falando á reportagem, após o encerramento dos trabalhos, conhecido prócer perremista declarou que, alem do que foi exposto em plenário, influenciaram as decisões do P. R. outras razões que não podiam ali ser ventiladas. Esclareceu que uma dessas razões seria "uma explosão" que se considera eminente no seio do P. S. D., reavivando sua dissidência. Assim, numerosos candidatos a deputados pelo P. S. D., ala Carlos Luz, seriam tambem considerados na chapa do PR.

REALIZAR-SE-Á ATÉ O DIA 10

B. HORIZONTE, 5 (Asapress) — A direção do Partido Republicano quer fazer ver ao sr. Benedito Valadares que a convenção do partido majoritário deve realizar-se até o dia 10 ou 11, no maximo, sem o que haveria rompimento entre o P. R. e a ala beneditista. Julga-se, no seio do P. S. D., resulta da indecisão quanto a homologação da candidatura Wenceslau Braz ao governo do Estado.

ESTARIA ULTIMANDO A ELABORAÇÃO DA SUA PLATAFORMA POLITICA

B. HORIZONTE, 5 (Asapress) — Noticias procedentes de Itajubá e aqui divulgadas informam que o sr. Wenceslau Braz esta ultimando a elaboração da sua plataforma politica, que será divulgada, em discurso, logo que o P. S. D. homologue a sua candidatura á governança constitucional do Estado.

GRANDE CONCENTRAÇÃO DE CANDIDATOS EM TORNO DA CHAPA DO P. S. D.

B. HORIZONTE, 5 (Asapress) — Processa-se em torno da chapa do P. S. D. a maior concentração de candidatos á futura constituinte mineira. Segundo se prevê, quem conseguir entrar na legenda pessedista poderá contar, desde logo, com 50% de possibilidades de eleição. Pessoa influente no partido majoritario informou-nos que já existem cerca de 700 pretendentes á inclusão na chapa para o pleito.

RAIOS X

Exames radiologicos em residencia

Drs. Victor Côrtes e Renato Côrtes

Diariamente das 9 as 12 e 14 ás 18 horas

R. Araujo Porto Alegre, 70-9.º andar

TEL. 22-5530

Encontrados os Corpos dos Aviadores

SÓ DOIS PODIAM SER RECONHECIDOS — OS DEMAIS ESTAVAM ESFACELADOS E CARBONIZADOS — O VELORIO NA CAPELA REAL GRANDEZA — HOJE O SEPULTAMENTO ÁS 10 HORAS

A caravana da Escola de Aeronautica que nestes ultimos dias estava empenhada em escalar o Pico do Couto, situado na Serra de Petropolis, onde caiu um avião com cinco tripulantes, logrou ontem o seu intento. A escalada foi ardua e os homens que conseguiram chegar áquela altitude de 1.200 metros, chefiados pelo major aviador José Anes, são dignos de sinceros elogios.

A DESCIDA DOS CORPOS

No local do sinistro a caravana deparou com um quadro realmente tétrico. O "Beechcraft" At-7 estava completamente destroçado. Os corpos dos aviadores que o tripulavam carbonizados e esfacelados, com exceção unicamente, dos do tenente José Eduardo Junqueira de Andrade e do cadete Marcelo Prado.

Todos os cadaveres foram enrolados em lençóis e estopas. Em seguida colocados nas matas. Iniciou-se então a descida do pico. Ás 8,30 horas o ultimo corpo era retirado, dentre os destroços, e tomava lugar no cortejo funebre, em demanda desta capital.

AS CAMARAS ARDENTES

Grande massa popular aguardava contrita a chegada dos restos mortais dos indiltosos aviadores vitimados no brutal desastre. Quando os corpos deram entrada na capela da rua Real Grandeza houve cenas chocantes. Mães, esposas, noivas, parentes e amigos das vitimas, romperam em comovedor pranto, emocionando até aqueles que por dever profissional, ali se encontravam.

Cadetes da Aeronautica, uniformizados, e em posição de sentido, nas camaras ardentes, prestaram as ultimas homenagens aos seus colegas.

IRA PARA BARRA MANSA

Quatro corpos somente foram depositados na capela da rua Real Grandeza. Entre eles os do tenente José Maria Anastacio Guimarães, e dos cadetes Marcelo Prado, Humberto Boyd e João Batista Alves Afonso. Quanto ao corpo do co-piloto José Eduardo Junqueira de Andrade, ficou na camara ardente do necroterio da Aeronautica donde partirá, hoje, ás 10 horas, para ser sepultado em Barra Mansa, atendendo-se a um pedido da sua familia.

PARA O S. JOAO BATISTA

Os demais aviadores vitimados, serão inumados no Mausoléu dos Aviadores, no cemiterio de S. João Batista. O cortejo funebre sairá da capela da rua Real Grandeza ás 10 horas.

Novos Processos da Ciência

SAN FRANCISCO, CALIF. (SIH) — Os cientistas estadunidenses foram bem sucedidos em novos estudos sobre os misterios fundamentais do universo macrocosmico e das particulas microscopicas que talvez se venha a apurar serem os componentes primarios de toda a materia. Durante os ultimos meses, cientistas da costa do Pacifico dos Estados Unidos puderam medir estrelas invisiveis a olho nú e conseguiram pesar o meson, a materia subatomica criada nas radiações cosmicas.

Proximo de Los Angeles, na California, no Observatorio Mt. Wilson, com seus telescopios de 60 polegadas (1,5 metros) e 100 polegadas (2,5 metros), o dr. Walter Baade começou a perscrutar os céus com raios infra-vermelhos que atravessam as nuvens e os gases, desobscurecendo as mais distantes regiões do universo. Este cientista procurava o nucleo de galaxias estelares, em particular da Via Lactea. As galaxias — nuvens de estrelas em flutuação no espaço a quase sempre assinaladas por um conjunto ramificado de estrelas no seu centro (nucleo) podem ser observadas e estudadas até com telescopios pequenos. Mas os astronomos, que ha muito tempo julgam que o nucleo deveria conter uma grande parte da massa da galaxia e abrigar condições inexistentes em mais nenhum ponto, não haviam podido obter progressos na investigação e na analise isolada do nucleo.

O metodo seguido pelo dr. Baade abre novos caminhos. Quando as suas primeiras placas fotograficas infra-vermelhas foram reveladas, verificou-se que os raios infra-vermelhos haviam penetrado fundo na nuvem inter-estelar que obscurecia o nucleo da Via Lactea a todas as observações com a luz visivel normal. Encorajados pela experiencia do dr. Baade, os drs Joel Stebbins e A. W. Whitford vieram da Universidade de Wisconsin para Mt. Wilson a fim de continuarem as experiencias com os infra-vermelhos. Empregaram adicionalmente uma celula foto-eletrica que é ativada pela luz da galaxia coada por um filtro infra-vermelho. Estes astronomos descobriram uma região da Via Lactea muito mais populada de estrelas que qualquer outra região observavel pelo olho humano. Não estão ainda bem certo sobre a localização do nucleo da Via Lactea, mas supõem estar prestes a concluir esta descoberta. Pelo mesmo processo da celula foto-eletrica os astronomos puderam medir os diametros de estrelas que o olho humano nem mesmo consegue localizar pelo telescopio de 100 polegadas.

Ao mesmo tempo, o mundo microcosmico do atomo foi devassado por um fisico nuclear da Univesidade da California em Berkeley.

O professor de fisica, dr. Robert B. Brode, que lembra pela aparencia o professor Piccard na juventude, classifica seu ultimo sucesso como "uma tentativa segura para analisar as propriedades da materia". O objeto de seu estudo é o meson, particula de materia produzida nas radiações cosmicas, que dura aproximadamente dois microsegundos (duas milesimas de segundo).

Nesta particula atomica ainda mal analisada se poderá talvez encontrar a explicação para muitos mistérios fundamentais da matéria e da sua estrutura. No laboratorio de radiações cosmicas de Berkeley, no cimo de uma colina do terreiro da Universidade, o dr. Brode estudou a massa do meson. Durante meses efetuou medidas da composição dos raios cosmicos a varias altitudes, variando desde o nivel do mar até 15.000 pés de altura (cerca de 4.500 metros). Verificou ser a massa do meson aproximadamente 1/5 da massa do proton, a particula eletro-positiva do atomo, e o resultado de suas investigações veio aumentar o conhecimento que os cientistas possuem da materia.

Resultados mais tangiveis foram conseguidos nos laboratorios nucleares de Berkeley, onde trabalham dois famosos fisicos estadunidenses, os drs. Glenn Seaborg e Ernest O. Lawrence.

Sua mais recente criação, segundo informou o dr. Seaborg no passado mês de outubro, é a descoberta de toda uma serie de novos elementos quimicos.

Bombardeando o plutonio com particulas de radiação da chama do tipo alfa, apuraram um novo elemento que não existe em parte alguma do universo, que saibam os cientistas. Se já alguma existiu antes, talvez há bilhões de anos deve considerar-se desaparecida agora, pois trata-se de um dos elementos mais efemeros jamais contido nas retortas dos quimicos.

O nervosismo de sua radioatividade gasta-o tão rapidamente que em cinco meses se perdeu a metade da sua massa original em radiações e cinzas atomicas. O radio, em comparação com este elemento, leva 1.600 anos para gastar a metade de sua massa em radiações. O novo elemento, denominado "curium 242", é o mais pesado que se conhece, possuindo o peso atomico de 242.

Outras descobertas reveladas pelo dr. Seaborg incluem o "curium 240" e tres elementos aparentados intimamente com o "neptunium" possuindo pesos atomicos de 234, 235, e 236, todos eles aparentemente novos no mundo. A familia do plutonio foi aumentada com o plutonio 241, comparado com um peso atomico de 239 para os plutonios originalmente apurados na desintegração.

O significado destas descobertas ultrapassa os conhecimentos fundamentais. Embora alguns dos novos elementos, na opinião do dr. Seaborg, tenham reduzida importancia na atualidade, podem contudo abrir novas vias e levar a preparação de novas formas de materia desintegrante utilizavel em instalações civis de energia atomica.

O EXECUTIVO

Designado o Representante do Brasil no Conselho da UNRRA

DECRETOS ASSINADOS PELO PRESIDENTE DA REPUBLICA — NOTICIAS DOS MINISTERIOS — OUTROS INFORMES

O presidente da Republica assinou os seguintes decretos:

— Designando o tenente coronel da Policia Militar do Distrito Federal, Pedro Teixeira Mazoleni, para exercer as funções de presidente da comissão encarregada de dar parecer sobre a reversão dos militares da referida corporação.

— Aposentando Joaquim Manuel de Oliveira, guarda-sanitario classe F.

— Designando, sem onus para o Tesouro Nacional, o ministro conselheiro Otavio do Nascimento Brito, para representar o Brasil na VI Sessão do Conselho da Administração de Assistencia e Reabilitação das Nações Unidas (UNRRA), a realizar-se em Washington, em dezembro de 1946.

— Dispensando Luiz Borges, oficial administrativo, classe 23, de Inspetor da Alfandega do Salvador, no Estado da Baía.

— Concedendo dispensa a Armando Carneiro da Cunha, oficial administrativo classe 19, de assistente do inspetor da Alfandega de Santos e designando para substitui-lo Pedro Cortez Campernar, oficial administrativo classe 19.

— Concedendo dispensa a Antonio Joaquim de Brito Pereira, oficial administrativo, classe 13, de inspetor da Alfandega de S. Francisco, Santa Catarina, e designando para substitui-lo Lucidio da Costa Lima.

— Concedendo dispensa a Benedito Ribeiro Borges, oficial administrativo classe J, de inspetor da Alfandega de Florianopolis e designando para substitui-lo Antonio Joaquim de Brito Pereira, oficial administrativo classe 13.

— Concedendo dispensa a Henrique Soler, oficial administrativo classe 23, de inspetor da Alfandega de Santos e designando para substitui-lo Luiz Borges, oficial administrativo classe 23.

— Aposentando: Vitor Correia de Freitas, continuo classe F; Amazilia Camiranga, auxiliar de trafego classe VII; Engracia Moreira Cardelli, agente auxiliar classe III; Isabel Torres de Santana, agente auxiliar classe II; João Camilo Leite Sampaio, maquinista auxiliar classe VIII; Maria Oliva de Melo Pinto, agente auxiliar classe II.

— Aposentando: Teresa Candida Cabral, telegrafista classe VII; Virgilio Machado de Castro, agente auxiliar classe III; Antonio Gervasio da Silva, guarda classe IX; Amelia Maria da Conceição, agente auxiliar classe II; José da Costa Liger, guarda classe VIII; Maria Albertina Mayer, agente auxiliar classe II.

— Aposentando: Olimpio Rogerio da Silva, agente auxiliar classe II; Olmiro Freitas, guarda classe VII; Paulina Emidia da Conceição, agente auxiliar classe III; Antonio Mendes Frazão, guarda classe IX; Cefisa de Alvarenga agente auxiliar classe V; Cecilia Andrade Souto, agente auxiliar classe II; Emilce de Souza, praticante de trafego classe VI.

— Aposentando: Felix Antonio Soares, motorista classe IX; Honorio Lins de Albuquerque, carteiro classe II; Inês de Almeida Silva, agente auxiliar classe II e José Euclides da Silva, telegrafista auxiliar classe VI.

— Concedendo aposentadoria a Alfredo da Silva, auxiliar de trafego classe XI.

— Liberando a importancia de Cr$ 40.000,00 (quarenta mil cruzeiros) do deposito existente em nome de Pedro Suffredini na firma Araujo Castro & Companhia, na cidade de Salvador, a fim de ser entregue a D. Arlinda Silva Suffredini, mulher daquele sudito italiano, residente no estrangeiro.

MINISTERIO DA AERONAUTICA

O embaixador do Perú fez entrega ao ministro Armando Trompowski da condecoração da Ordem Militar de Ayacucho, no grau de Grande Oficial, que lhe foi outorgado pelo presidente do Peru, em reconhecimento pela cooperação pessoal e da aviação brasileira, em prol da boa amizade entre os dois paises.

— O presidente da Republica, tendo em vista o parecer do Superior Tribunal Militar, assinou, na pasta da Aeronautica, decreto concedendo a Medalha Militar, aos seguintes oficiais e sargentos da FAB:

Medalha de ouro, com passadeira de ouro, por contarem mais de trinta anos de serviço, nas condições exigidas, por unanimidade, aos coroneis aviadores Armando Pinheiro de Andrade e Amarilio Vieira Cortez, ao segundo tenente da reserva convocado Neodo da Silva Pereira e ao sub-oficial José Antonio Duarte.

Medalha de prata, com passadeira preta, por contarem mais de vinte anos de serviço, nas condições exigidas, por unanimidade, ao tenente-coronel av. Carlos Guidão da Cruz, ao tenente-coronel av. extra Lincoln Ribeiro Torres, e ao capitão aviador do Quadro de Oficiais Auxiliares Manuel Gomes de Meceiros.

Medalha de bronze, com passadeira de bronze, por contarem mais de dez anos de serviço, nas condições exigidas, por unanimidade, ao tenente-coronel av Antonio Joaquim da Silva Gomes.

MINISTERIO DA EDUCAÇAO E SAUDE

A II Conferencia Pan-Americas de Lepra, realizada nesta capital, tendo examinado a obra de assistencia aos lazaros que está sendo realizada em nosso país, formulou um voto, — que é um grande estimulo para todos os que estão empenhados no combate ao terrivel mal. Foi o referido voto assinado por notaveis leprologistas.

MINISTERIO DA FAZENDA

— O ministro da Fazenda atendendo um pedido de São Paulo, prorrogou até 31 do corrente, o prazo para receber sugestões sobre a reforma bancaria.

— Relativamente ao processo em que o Sindicato das Industrias de Fiação e Tecelagem do Rio de Janeiro pede sejam os fios de linho e de tecidos de linho submetidos ao regime de licença previa, o ministro transmitiu o referido processo á Carteira de Exportação e Importação do Banco do Brasil a fim de que a mesma preste informações.

— O ministro da Fazenda indicou ao do Exterior o oficial administrativo José Augusto Garcia de Souza, que se acha servindo na Delegacia do Tesouro Brasileiro em Nova York, para representar o Brasil no Comitê de Redação da Conferencia Internacional de Comercio e Emprego, a reunir-se naquela cidade em janeiro proximo.

— O ministro da Fazenda enviou á Camara dos Deputados, mensagens do presidente da Republica, acompanhadas das Exposições de Motivos abaixo mencionados:

2.173 — referente á abertura ao Ministerio das Relações Exteriores de um credito suplementar de Cr$ 30.625,00 para pagamento dos proventos que competem ao ministro Francisco Cavalcanti Pontes de Miranda; e

2.165 — referente á abertura de um credito suplementar de Cr$ 5.000.000,00, em reforço de verba 1 — Pessoal, do vigente orçamento do Ministerio da Marinha.

— O ministro da Fazenda comunicou ao do Exterior, em referencia ao pedido da Embaixada da Venezuela de ser concedida isenção de direitos aduaneiros para 500 galões de gasolina destinados á Linea Aero postal Venezolana, que não se tratando de empresa de navegação aerea a isenção só poderá ser concedido pelo Poder Legislativo.

TRIBUNAL SUPERIOR ELEITORAL

Sob a presidencia do ministro José Linhares, presentes o ministro Antonio Carlos Lafayette de Andrade, desembargadores José Antonio Nogueira, Candido Mesquita da Cunha Lago, Francisco de Paula Rocha Lagoa Filho e professor Francisco Sá Filho.

Compareceu o procurador geral, dr. Temistocles Cavalcanti, secretario, sr. Otacilio Pinheiro

— Tomou posse do cargo de juiz do Tribunal Superior Eleitoral o dr. Alfredo Machado Guimarães Filho, que foi saudado pelo presidente e demais membros, tendo agradecido as referencias que lhe foram feitas.

— Promologou-se a decisão do Tribunal Regional de Goiaz sobre vagas nas comarcas daquela circunscrição, resolvendo-se recomendar ao interventor o preenchimento das vagas existentes, no sentido de facilitar a realização do pleito.

— Relator, desembargador J. A. Nogueira. Foi julgada prejudicada, em face da aprovação das instruções sobre registo de candidatos a consulta do presidente do Tribunal Regional da Baia sobre o assunto.

— Relator, desembargador Rocha Lagoa. Concedeu-se ao Tribunal Regional do Pará, o destaque da verba solicitada para pagamento de gratificações aos membros daquele orgão.

— Relator, desembargador Candido Lobo. Concedeu-se ao Tribunal Regional do Estado do Rio o destaque da verba de Cr$ 337.262,50, para pagamento de gratificações a juizes e escrivães, autorizando-se a aplicação do saldo existente de Cr$ 40.737,50.

— Relator, prof Sá Filho Foi concedido, em parte, o destaque das verbas de Cr$ 1.646.000,00 e Cr$ 223,00 de pessoal e material, solicitando-se informações sobre as demais.

— Relator, desembargador José Antonio Nogueira. Converteu-se em diligencia, para melhores esclarecimentos, o pedido de autorização para aplicar em pagamento de material, o saldo de verba existente no Tribunal Regional da Baia.

— Relator, desembargador Candido Lobo. Tendo o comandante da 4ª Zona Aerea solicitado fosse determinado ao Tribunal Regional de São Paulo receber as listas de alistamento ex-oficio daquela organização, resolveu-se que não se pode atender o pedido por ter sido encerrado o prazo.

— Relator, professor Sá Filho. O desembargador J. A. Nogueira pediu vista do processo em que o presidente do T. R. do Distrito Federal consulta sobre registo de Diretorio de partido politico. O relator já havia votado no sentido de serem mantidas as instruções vigentes.

— Relator, desembargador Rocha Lagoa. A uma consulta do governador do Territorio do Rio Branco, sobre se as incompatibilidades previstas se aplicam aos governadores de territorios, o Tribunal respondeu afirmativamente.

MINISTRO DO EXTERIOR

Esteve ontem no Palacio do Itamarati e foi recebido pelo embaixador Samuel de Souza Leão Gracie, ministro interino das Relações Exteriores, em audiência previamente designada, o senhor Espejo Zapata, ministro conselheiro da Bolivia, que ali compareceu para apresentar suas despedidas.

O embaixador Samuel de Sousa Leão Gracie, ministro interino das Relações Exteriores, assinou Portaria confirmando, no cargo da classe "J" da carreira de diplomata, os seguintes consules: Anibal Ferraz Graça, Artur Pimenta Valente, Carlos Calero Rodrigues, Roberto da Silva Maira, Fernando Cesar de Bitencourt Berenguer.

EDIÇÃO DE HOJE: 12 PÁGINAS

Diario Carioca

NÚMERO AVULSO: 50 Centavos

ANO XIX — RIO DE JANEIRO — SEXTA-FEIRA, 6 DE DEZEMBRO DE 1946 — N. 5.660

DE NADA VALEU O CONCURSO DE TÍTULOS PARA O CARGO DE DIRETORA DE ESCOLAS

EXISTEM ÀS VAGAS, EXISTEM AS CANDIDATAS CLASSIFICADAS, MAS, OUTROS VALORES MAIS ALTOS SE ALEVANTAM — UM MEMORIAL FRIAMENTE RECEBIDO — AINDA UMA ESPERANÇA

Foi entregue ontem ao secretario do prefeito um memorial assinado por 166 candidatas classificadas em concurso de titulos para o cargo de diretora de estabelecimento de ensino primario.

Esse concurso, aberto em 10 de janeiro de 1945, foi realizado sem que as professoras classificadas tivessem a sua nomeação efetuada, embora seja evidente a necessidade de preenchimento de vagas nos quadros da Prefeitura.

A CAUSA REAL

Atribui-se a causa real da não nomeação das diretoras aprovadas ao fato de se haverem desinteressado do concurso a maioria das professoras publicas em condições de se submeter a concurso.

Acontece que, á época da abertura, a remuneração das professoras exercendo cargos de diretoras se resumia a uma gratificação de Cr$ 200,00. Esse aumento não interessava, evidentemente, senão ás professoras que sem cogitar do aumento, pretendessem a direção de escolas municipais.

Posteriormente foram as diretoras de escolas equiparadas ás diretoras de colegios, com os vencimentos de padrão "M", ou sejam Cr$ 4.500,00.

CADUCIDADE

Com essa alteração sensivel, professoras antes indiferentes á atração dos trabalhos do cargo aceitaram a hipotese de servir como diretoras, de modo que trabalharam no sentido de obstar o preenchimento das vagas, para o que bastaria a caducidade do concurso realizado e cuja validade termina no proximo dia 10 do corrente.

PRAZO UNICO

Interessante é notar que o prazo para a validade do concurso para diretoras de escolas foi fixado em 1 ano, quando todos os demais são de 2 anos. Posteriormente, o ante-projeto de organização do magisterio municipal estendia o prazo de validade até 31 de dezembro de 1946, o que afinal não foi efetivado.

VAGAS

Das professoras que se submeteram a concurso, apenas 3 foram nomeadas. Acontece que há 47 vagas de diretoras, exercendo essas funções as sub-diretoras. Com os pedidos de aposentadoria e as aposentadorias compulsorias, ascende o numero de vagas a 130, o que bastaria para o aproveitamento de quase totalidade das classificadas. Não se fazem nem as aposentadorias nem os preenchimentos consequentes por estarem os processos congelados na Secretaria de Educação e Cultura, sem que se saiba se essa é tambem uma lição argentina sobre casos semelhantes.

OITO ANOS

Houve concursos para diretoras de escolas em 1933, 1936 e 1938. Depois, somente em 1946, que é o até hoje não consubstanciado em nomeações e proximo de uma caducidade desmoralizadora. É de notar que no caso de caducar o concurso vigente, somente daqui a um ano serão preenchidas as 130 vagas atuais e mais as porventura, verificadas até então.

POUCA ESPERANÇA

Não podendo o prefeito atender á comissão fê-lo o sr. Evandro de Góis, que, não retirando toda esperança de conseguir as nomeações, pouco alento deixou ás candidatas classificadas. Esperam elas, no entanto, que o prefeito venha a conhecer a situação e a resolva ainda em tempo.

A Situação dos Extranumerarios da Prefeitura

ALTERADO OS EFEITOS DE UM DECRETO

O prefeito Hildebrando de Gois, por decreto de ontem, resolveu alterar os efeitos do artigo V do Decreto n.º 8652 de 28 de setembro do corrente ano, fixando a data de 16 de dezembro de 1946, para os servidores extranumerarios que desejarem valer-se dos beneficios constantes do citado decreto. O Decreto 8652 foi divulgado, no "Diario Oficial" parte II, em 4 de outubro p. findo.

NÃO CONSEGUIU SALVAR O COMPANHEIRO

Tragica Ocorrencia na Leopoldina — É Grave o Estado da Vitima

O trem da Leopoldina, prefixo SV-4 aproximava-se da estação Barão de Mauá quando, entre as estações Carlos Chagas e Triagem o seu maquinista Samuel Pestana de Gouveia viu dois homens caidos o leito n.º 1 daquela via ferrea. Parando a composição, saltou e notou que os homens estavam feridos. Imediatamente auxiliado por outros funcionarios da empresa e populares, ergueu os feridos e os transportou para a sede da empresa.

FALECE UMA DAS VITIMAS

Antes do trem chegar ao seu destino, uma das vitimas que mais tarde se veio a saber chamar-se José Ramos, ter 20 anos de idade e trabalhar na Leopoldina, com chapa de identificação numero 67, faleceu.

O outro homem, identificado como sendo José Otavio Ribeiro, pardo, de 23 anos, tambem empregado da Leopoldina, sofreu fratura exposta da bacia e da perna direita. O seu estado é grave, razão porque foi internado, após os curativos no Hospital de Pronto Socorro.

CAUSAS DO DESASTRE

Segundo o apurado, esses funcionarios da Leopoldina viajavam, como pingentes, em um dos trens que faz a linha para os suburbios. Os carros estavam superlotados. Em dado momento tendo José Ramos perdido o equilibrio, José Otavio foi em seu auxilio. Infelizmente não suportando o peso do seu colega de serviço tombou com ele, recebendo, então, ambos, os ferimentos acima descritos.

A policia do 12.º distrito tomou conhecimento do fato.

Horarios dos Cursos do "SENAC"

A Administração Regional do SENAC no Distrito Federal, atravez dos setores de Ensino e Programações, determinou as turmas e os horarios para os cursos de Admissão ao Comercial Basico, ficando dessa maneira estabelecido o seguinte:

Escola Amaro Cavalcanti — 2 turmas — das 8 ás 10,55 horas; 2 turmas — das 13 as 15,55 horas; 3 turmas — das 19 as 21,20 horas.

Escola Artezanal Ferreira Viana — 2 turmas — das 19,30 as 22 horas.

Escola Republica do Peru — 3 turmas — das 8 ás 10,55 horas.

Escola Conde de Agrolongo — 5 turmas — das 19,30 as 22 horas.

Ginasio Barão do Rio Branco — 2 turmas — das 8 ás 10,55 horas; 1 turma — das 14 ás 16,55 horas; 4 turmas — das 19,30 as 22 horas.

Cr$ 1.300,00 DE SALÁRIO POR Cr$ 70,00 DE PENSÃO

O Funcionario Pede Até Pelo Amor de Deus Que Lhe Retirem os Aumentos — O Caso se Explica, Mas os Seus Filhos Continuam Famintos e a Sua Saude Agravada

Reclamando contra os aumentos de salário que lhe foram impostos, esteve ontem em nossa redação o sr. Bento Paulo de Oliveira e Silva, funcionario aposentado da Seção de Contabilidade e Contas da Light.

DEPOIS DO AUMENTADO PASSOU A RECEBER MENOS

A queixa do funcionario não é contra a companhia, nem contra os seus colegas, responsaveis pelos aumentos, mas contra a Caixa de Aposentadoria e Pensões do Serviço Telefonico, que vem diminuindo os seus vencimentos, á proporção que vai lhe computando as elevações de salario.

O CASO

Em meio do ano passado, o sr. Bento Paulo de Oliveira foi aposentado com uma pensão de Cr$ 700,00, em virtude de uma operação no pulmão direito. Mêses depois, recebeu um aumento de Cr$ 200,00, juntamente com a classe. Com a tabela parabólica, mais tarde, teve mais Cr$.. 200,00 e, ultimamente, com o "plebiscito", recebeu nova majoração de Cr$ 200,00. Mas tais elevações de salário, reais para os outros, para o sr. Paulo Bento do Oliveiras foram ficticias ou simbolicas. Foram computadas, apenas, para efeito de desconto pela Caixa de Aposentadoria.

EXPLICAÇÃO

A Caixa de Aposentadoria e Pensões do Serviço Telefonico, procurada pelo funcionario, explicou o caso assim: A sua aposentadoria é transitoria. Em face disso, como o funcionario não está, no momento, trabalhando, os aumentos são computados na sua carteira profissional, para auferi-los no dia que voltar ao trabalho. Mas, como as contribuições para a Caixa não podem sofrer solução de continuidade, sua pensão, na base de Cr$ 1.300,00, ou seja o seu fixo mais os Cr$ 600,00, dos três aumentos simbolicos.

RESULTADO

De tudo resulta que o funcionario, percebendo, hoje, a apreciavel quantia de Cr$ 1.300,00, recebe, no fim de cada mês, depois de feitas as respectivas deduções, a quantia de Cr$ 206,00, da qual sao ainda retirados, Cr$ 196,00, sua prestação em pagamento de uma pequena casa que lhe construiu, noutros tempos, a referida Caixa.

NÃO QUER O AUMENTO

Em face da situação, com Cr$ 70,00 por mês para sustentar a familia e curar-se, o sr. Bento Paula de Oliveira roga até pelo amor de Deus que lhe retirem tais aumentos. Acha o paradoxo muito engraçado, mas, infelizmente, não fica em condições de gozar o disparate. O seu estado de saude, o comer e o vestir dos seus filhos e esposa, não o permitem.

FECHARÁ SUAS PORTAS A INDÚSTRIA DE AUTOS

SE NÃO TERMINAR A GREVE DO CARVÃO

PITTSBURGH, 5 (United Press) — A industria automobilistica norte-americana, que emprega 500.000 trabalhadores, fechará suas portas logo que se esgotem as reservas de matérias primas, que agora não podem levar ás suas fabricas em virtude do embargo ferroviário para o transporte de carga.

A "Ford Motor Company", entretanto, anunciou que fechara as portas de suas fabricas á meia-noite de hoje, enquanto a "General Motors" fez saber que só lhe resta matéria prima "para uns poucos dias".

A situação nos principais centros industriais é a seguinte:

Em Nova York o embargo ferroviário causará a paralisação de uma grande porcentagem dos 2.500.000 trabalhadores da cidade; 80 pequenas fabricas fecharão suas portas; as escolas fecharão no dia 20 do corrente, 4 dias antes da data normal.

Em Cleveland, na proxima semana, estão parados mais de 100.000 trabalhadores.

Em Akron ficará suspensa a produção de pneumáticos para automoveis e caminhões.

A "General Eletric" já despediu temporariamente 1.800 trabalhadores e os funcionarios dessa firma declararam que antes da Pascoa, talvez, será tomada idêntica medida com outros 1.000 trabalhadores.

NOVA ACUSAÇÃO

WASHINGTON, 5 (De Raymond Lahr, da U. P.) — Em esferas bem informadas se diz que o governo possivelmente apresentará uma nova acusação de desobediência contra o Sindicato dos Mineiros Unidos e o sr. John Lewis, na proxima semana, caso não tenha terminado a greve carvoeira. Cada dia de greve custará ao Sindicato 250.000 dolares.

Outros acontecimentos importantes com relação a greve do carvão, são:

1) — Os advogados de Lewis e do Sindicato apresentaram um recurso de apelação perante o Supremo Tribunal contra o veredictum e a sentença ditada pelo Juiz Goldsborough; 2) — O presidente da Federação Norte Americana do Trabalho, sr. William Green, pediu ao governo estabelecer negociações tripartites para o reinicio da produção carvoeira, entre a Administração dos Combustiveis Solidos, os proprietarios de minas e o Sindicato dos Mineiros. A proposta de Green foi acompanhada da declaração que dizia ter o governo tratado a greve dos mineiros "seguindo a estrada que seguem as tiranias".

3) — O senador democrata, sr. Edwin C. Johnson, disse ter ouvido o "rumor" de que os proprietarios de minas iniciaram esforços para obter a solução da greve no proximo sabado, o mais tardar. Outros rumores, sem embargo dizem ser exato o "rumor" anterior, porem acrescentam que os esforços redundaram em um fracasso.

4) — O diretor da divisão de gás do Departamento do Interior, sr. Ralph K. Davies, anunciou que ás 13 horas e 45 minutos de hoje, começou a afluir gás do oeste para o leste pelo oleoduto conhecido como "Little Inchs". O gás natural afluirá a costa ocidental á razão de 50 milhões de pés cubicos diariamente.

5) — Os mineiros sindicalizados de todas as bacias carboniferas reiteraram seu apoio a Lewis e sua atitude constitue um desafio ás autoridades. Na Pennsylvania os sindicalizados procuraram fechar as minas onde trabalham mineiros independentes que ainda produzem uma quantidade limitada de hulha.

Boletim do Crime

TESTAMENTO DUVIDOSO

QUANTO mais se examinam os fatos que rodearam a lavratura e assinatura do testamento do sr. José Martinelli maior é a convicção de que algo de anormal, e mesmo irregular, envolve o referido documento. Além de ter sido escrito a rogo, quando o testador não era analfabeto nem tinha qualquer defeito fisico que o impossibilitasse de escrever, o testamento não faz referencia ao estado civil do "de-cujus", não está acompanhado dos codicilos necessarios á explicação dos pontos duvidosos, foi preparado e assinado 16 dias antes do falecido ter sofrido um ataque violento de trombose, do qual veio, afinal, a falecer.

Agora, têm-se noticias de outros pontos bem interessantes. O testamento foi escrito, a rogo, justamente por um dos testamenteiros, isto é, por quem seria beneficiado por ele. Só este fato, senão juridicamente, pelo menos moralmente, seria o bastante para pô-lo de quarentena ante a suspeição manifesta. Ninguem disto, porem, se lembrou.

Apesar de dispôr de um cofre, cujo segredo somente ele conhecia, de tanta segurança que o conhecido industrial nele guardava uma verdadeira fortuna em joias, o testamento não foi ali encontrado, nem tampouco em qualquer das caixas fortes das varias companhias que ele administrava. O documento se achava, estranhamente, em poder de uma filha legitimada, justamente aquela que, horas depois do falecimento do comendador requeria que lhe fosse deferida a inventariança do espolio!

Mas nao é so. Segundo noticia um vespertino de ontem, a procuração, passada por esta filha legitimada, uma das beneficiadas pelo testamento suspeito, aos seus advogados para que os mesmos, em seu nome, requeresse sem inventario e partilha, está datada de 22 de novembro, ou sejam, 5 dias antes do falecimento do comendador Martinelli! A ser verdade de tão grave noticia, ela revela que um conluio se organizou em torno do precario estado de saude do rico industrial.

Ainda mais. No dia 1º de novembro ultimo o comendador Martinelli assina um testamento onde nenhuma referencia ha á sua esposa, com quem era casado com separação de bens. Este fato, alega-se, foi consequente a um dissidio que então existia entre os dois conjuges. No entretanto, sabe-se que no dia 15 do mesmo mes ou sejam 14 dias depois da assinatura do referido testamento, o casal estivera em um estabelecimento comercial escolhendo e levando quatro jarrões de opalina e porcelana para a casa que tinham em Petropolis.

Em resumo: no dia 1º de novembro, o comendador assinava um testamento, escrito a rogo, por um dos testamenteiros; a 15 ia em companhia da esposa, de quem estava em dissidio, a uma casa comercial fazer compras; a 17 sofria um ataque de trombose; a 18, já no leito, como semi-morto, requeria separação de corpos. a 22, a filha legitimada passava procuração para que seus advogados requeressem a inventariança e partilha e a 27 falecia o comendador. Que dirá a isto o curador de orfãos? E o corregedor da Justiça?

TIMBAU'BA.

VÁRIOS FATOS POLICIAIS

ATROPELADOS

O auto chapa 89.03, dirigido pelo motorista José Martins, brasileiro, pardo, casado, de 33 anos, residente á rua Visconde de Pirajá n. 560, quando trafegava ontem pela avenida Rio Branco proximo á rua 7 de Setembro, atropelou o comerciario Avelino Cordeiro Couto, brasileiro, branco, casado e empregado á rua do Carmo, 49.

A vitima, que recebeu escoriações na perna, foi conduzida no proprio carro atropelador para o Posto Central de Assistencia, onde foi socorrida.

CONFLITO

Na madrugada de ontem verificou-se violento conflito nas proximidades da estatua de Pedro Alves Cabral, no Largo da Gloria, em consequencia do qual foram socorridos no Posto Central de Assistencia, por apresentarem ferimentos penetrantes produzidos por bala nas pernas, o investigador n. 1.643, do Departamento Federal de Segurança Publica, José Luiz dos Reis Principe, brasileiro, branco, solteiro, de 25 anos, residente á avenida Maracanã n. 18 e Antonio Amaral da Silva, brasileiro, branco, de 19 anos morador á rua Silva Araujo n. 43, no Engenho Novo.

Foram detidos pelo guarda-civil n. 801 e apresentados ao comissario de serviço na delegacia do 4º distrito policial a domestica Nadir Fernandes de Oliveira, residente á rua Taylor n. 18, apontada como o pivot do conflito e José de Almeida Santos, brasileiro, casado, branco, morador á rua Costa Ferraz n. 32, que pertencia a um dos grupos litigantes.

O comissario durante as diligencias que realizou conseguiu apurar haverem tambem tomado parte no conflito: Gabriel Salvador do Bonfim, brasileiro, operario, de 34 anos, morador á rua Ferreira Franco n. 59; Carlos Ramos da Silva, brasileiro, casado, português, domiciliado á rua Pedro Americo n. 35 e José de Almeida Santos, que apresentava escoriações no rosto.

Foi instaurado inquerito.

ASSALTO

O comerciario Joaquim Gomes da Costa, de nacionalidade portuguesa, com 60 anos de idade, viuvo, morador á estrada do Areal n. 467, quando se dirigia na madrugada de ontem para a estação de Madureira, a fim de tomar um trem para vir para o seu trabalho, á rua Marquês de São Vicente n. 508, ao passar pela rua Conselheiro Galvão, foi assaltado por cinco individuos desconhecidos que, depois de agredi-lo com uma barra de ferro, tiraram-lhe do bolso a importancia de Cr$ 10.000,00, que tencionava depositar ontem na Caixa Economica.

A vitima, depois de socorrida no Posto de Assistencia do Meyer, apresentou queixa ao comissario de serviço na delegacia do 24º distrito policial.

Receberão as Tarefeiras, Dia 9, os Vencimentos de Setembro e Outubro

Novembro e Dezembro Ainda Dependentes — Dinheiro de 1945 Que Sairá em Fevereiro de 47

Segundo informações obtidas na Secretaria de Educação e Cultura, serão efetuados no proximo dia 9 os pagamentos de vencimentos das professoras tarefeiras, relativos aos meses de setembro e outubro do ano corrente.

Os pagamentos de novembro e dezembro, informa-se ainda, serão efetuados no ultimo dia de expediente.

CONTRADIÇÃO

Apesar dessas previsões, não estão ainda completamente sossegados os espiritos, pois a propria Prefeitura determinou que nenhum pagamento se fizesse após o dia 15 do corrente, exceto o das folhas de pessoal, já programadas.

Graças a essa decisão, já as professoras efetivas foram avisadas de que a diferença de vencimentos, que lhes é devida desde o periodo de outubro de 1945, só será paga em 1947, talvez no mês de fevereiro.

ATRAZADO O TRIBUNAL DE CONTAS

Além disso, os processos ainda se encontram no Tribunal de Contas, preliminar que poderá impedir o pagamento ... do dia 15 e até no resto deste ano, se valer para as tarefeiras a mesma lei que impediu o pagamento das suas colegas mais antigas.

COMO RECEBER

O pagamento dos meses de setembro e outubro será feito segunda-feira proxima, a partir das 11 horas, no edificio Comercial, andar terreo.

Para evitar dificuldades as interessadas deverão levar os seus cartões devidamente preenchidos.

Quem não anuncia se esconde

NEGAM-SE PAGAR O AUMENTO DOS VENDEDORES E VIAJANTES

O Argumento dos Empregadores e o Agravo Interposto Pelo T. S. T. á Decisão do Extinto Conselho Nacional do Trabalho — Os Empregados Argumentam Com o Texto da Lei e Querem a Execução da Sentença

Os vendedores e viajantes do Rio de Janeiro, que recebem salarios sob comissões, excluidos, por isso mesmo, do aumento geral que o extinto Conselho Regional do Trabalho concedeu á classe, em dias do ano passado, estão agora indignados com os empregadores, que relutam em não lhes pagar a elevação do salario conseguida, depois, em recurso feito ao extinto Conselho Superior do Trabalho, recorrendo da decisão do C.R.T.

AGRAVO

Os empregadores fundamentam a sua recusa alegando o agravo do Tribunal Superior do Trabalho á decisão do C. N. T. que concedia o aumento reclamado. Sem explicar porque, o presidente do Superior Tribunal do Trabalho agravou a decisão do C.N.T., interceptando, desta forma, a marcha normal do processo para o cumprimento do acordo.

ALEGAM OS VIAJANTES

Dizem, porem, os reclamantes que tal embargo não afeta, de maneira alguma, a execução da sentença do Conselho Nacional do Trabalho, pois o decreto-lei 8.737, de 19 de janeiro de 1946, deu ao paragrafo 2.º do artigo 893, da Consolidação das Leis do Trabalho, a seguinte redação: "A interposição de recurso para o Supremo Tribunal Federal não prejudicará a execução do julgado".

A TABELA DE AUMENTO

E' a seguinte a tabela de aumento de salario, aprovada para os viajantes e vendedores do Rio de Janeiro, pelo C.N.T.: até Cr$ 499,90, aumento de 250,00; de Cr$ 500,00 a 749,90, aumento de 300,00; de 750,00 a 999,90 aumento de 350,00; de 1.000,00 a 1.249,90 aumento de 400,00; de 1.250,00 a 1.449,90 aumento de 450,00; de 1.500,00 a 1.749,90 aumento de 500,00; de 1.750,00 em diante, aumento de 550,00. Tal aumento deveria entrar em vigor a partir do dia primeiro de abril deste ano, computado sobre os salarios-comissão vencidos por cada empregado cada mês.

O CAIS DO PORTO ESTÁ SUPERLOTADO DE NAVIOS

Navios Carregados de Cimento, Geladeiras e Farinha de Trigo Para Ser Desembarcados

Causando grandes transtornos ao comercio e á industria, mais de 13 navios aguardam atracação no Cais do Porto. Diariamente, esse numero é aumentado. Os cargueiros que fazem filas para a atracação, trazem 500 mil sacas de cimento, além do grande numero de geladeiras, radios, peças para automoveis e caminhões, pequenos objetos eletricos.

A FARINHA DE TRIGO

Ao mesmo tempo que perdura essa continua dificuldade para a atracação, a firma Moore Mc Comarc, está esperando um carregamento de 90.000 sacos de farinha de trigo, num total de 4.500 toneladas.

Decorrido mais de um ano do termino da guerra, não se compreende que tal situação persista, causando prejuizos para o comercio do pais.

Levantadas Noturnas Envelhecem os Homens

Frequentes levantadas ou micções noturnas, ardência, residuos esbranquiçados na urina, dôr na base da espinha dorsal, na ingua, nas pernas, nervosismo, debilidade, perda de vigor, podem ser causados por uma enfermidade na próstata. Esta glândula é um dos mais importantes órgãos masculinos. Para controlar êstes transtôrnos e restaurar rapidamente a saúde e o vigor, siga o novo tratamento cientifico chamado Rogena. Mesmo que seu sofrimento seja antigo, garantimos que Rogena o aliviará, revigorizando sua glândula prostática e fazendo com que V. se sinta muitos anos mais jovem. Peça Rogena em qualquer farmácia. Nossa garantia é a sua melhor proteção.

Rogena — indicado no tratamento de prostatites, uretrites e cistites.